Контрольный экземпляр

Бакъдар, вошал, цхьоагlо!

СЕРДАЛО

КПСС НОХЧ-ГІАЛГІАЙ РЕСПУБЛИКАНСКИ КОМИТЕТА, НОХЧ-ГІАЛГІАЙ РЕСПУБЛИКА ЛАКХЕХЬАРЧА СОВЕТЕИ МИНИСТРИЙ СОВЕТЕИ ГАЗЕТ

Газет арадувл 1923 шера денз ★ ЕРА, 29 НОЯБРЬ, 1990 ШУ. ★ № 119 (7933). ★ Мах 3 кеп.

РСФСР ХАЛКЪА ДЕПУТАТИЙ АРГІАН ЙОАЦА СЪЕЗД

Россе а цун халкъа а хьалах дог лазаш, негативни гІулакхаш дІадаха гІерташ хиларо вІашкаувз Российски Федераце тайп - тайпарча регионашкара Москве РСФСР аргІан йоацача халкъа депутатий Съезде баьхка викалаш. Из хьайийллай 27 ноябре Иоккхача Кремлевски двореце. Съезда балха дакъа лоацаш ва СССР Президент М. С. Горбачев.

Съезд хьайиллача РСФСР Лакхехьарча Совета Председателя Б. Н. Ельцина хоам бир парламенто РСФСР Паччахьалкхен гимна милоди могаяь хилларах, из доахдогда тайп-тайпара мероприятеш чакхйоахача.

Цо дІанхайкадир Съезд хьаеллар. Зале духовой оркестро дІалекхар гимн.

Цул тІехьагІа Съезде къамаьл дир РСФСР Лакхехьарча Совета Председателя Б. Н. Ельцина.

Йийпачул тІехьагІа чІоагІйин Съезда ден повестка: РСФСР халкъа депутатий цхьоалагІа Съезд хинначул тІехьагІа хержача РСФСР халкъа депутатий полномочеш могаярах; российски юрт юхадийнъярен агропромышленни комплекс дегІайоалаяреи программах; РСФСР экономикана стабилизаци яран рыночни отношенешка довларан республика правительствас беча балхах; РСФСР Конституцена хуцамаши тІатохамаши дара хьакъехьарча РСФСР Закона проектах.

Ден повесткагІа дола дешаш дувша йолаелар Съезд. Съезд дІахо болх беш я.

(ТАСС).

Ийсазлагlа хержача Нохч-ГІалгІай АССР Лакхехьарча Совета аргІан йоацача йиълагІча сессех бола

ИНФОРМАЦИОННИ ХОАМ

Хьалха хоам бан ма хиллара, ух шера 26 ноябре, КПСС Нохч - ГІалгІай реснома общественно-политически центре болх беш хилар ийсазлагІа хержача Нохч-ГІалгІай АССР Лакхехьарча Совета аргІан йоацача йиълагІа сесси.

Сайрийна халкъа депутаташ хІара статья а ювцаш «Нохч-ГІалгІай Республика паччахьалкхен суверенитетах» йолча Декларацеи проект ювца болабелар.

Массе оагІорахьара а чІоагІа а йийцачул тІехьагІа сессе тІанйцар «Нохч-ГІалгІай Республика паччахьалкхен суверенитетах» йола Декларацеи.

Декларацеи тІаэцарца бувзабенна тІанйцаб Нохч-ГІалгІай Республика территоре тІа республика паччахьалкхен суверенитетах йолча Декларацена духьала доаца НГІАССР, РСФСР, СССР законаш леларгхиларах бола соцам. Нагахьа санна РСФСР законаш СССР законашта духьала долаш моттиг нийслой Нохч-ГІалгІай республика территоре тІа лелаш хуьрда СССР законаш.

Цхьаболча халкъа депутаташа еннача предложенех Лакхехьарча Совета сессе берригаш раьза а болаш, дІакхайкадир 27 ноябрь Къам юхадийнадалара ди санна.

Лакхехьарча Совета сессе республика Лакхехьарча Совета Президиумга тІаделлар Дагестана Лакхехьарча Совета Президиумга дахьийта ДАССР Ауховски района проблема хьакъехьара кхайкарал кийчделга.

Сессе Нохч-ГІалгІай республика административно-территориальни деленена юкъедихьар цхьадола хувцаш.

«НГІАССР халкъа депутатий моттигерча Советий халкъа депутаташ харжарах» долча Закона 55 статьяга хьежжа Лакхехьарча Совето оттадир халкъа депутатий Итум-Калински районни Совете халкъа депутаташ харжара дола хоржамаш кІирандийнахьа, 1991 шера 27 январе де.

Республика Лакхехьарча Совето хержар Нохч-ГІалгІай республика Лакхехьарча Совета Председателя хьалхарча заместителалла халкъа депутат, республика Лакхехьарча Совета Президиума член А. Н. Петренко.

Нохч-ГІалгІай республика Лакхехьарча Совета Председателя заместителалла хержар халкъа депутат, республика Лакхехьарча Совета Президиума член М. А. Султыгов.

Нохч-ГІалгІай республика Лакхехьарча Совето чІоагІдир 1990 шера 18 сентябрера И. М. Дедаев Нохч-ГІалгІай республика Министрий Совета Председателя заместителалла, Нохч - ГІалгІай республика юрта боахамен кхачанн министралла хьожаварах; 1990 шера 27 октябрера В. И. Морозов Нохч-ГІалгІай республика Лакхехьарча суда председателя заместителалла харжарах дола указаш.

Соцам тІанйцаб 30.03.1944 шерарча СССР СНК соцамагІа муниципализаци яь а халкъа депутатий моттигерча Советий балансе латта а гІирсаш дІадахьара хьакъехьара юридически сделкаш ханна юхасовцаярах.

Сессе ширра дийцар кхыдола дешаш а.

Цу тІехь Нохч-ГІалгІай республика Лакхехьарча Совета аргІан йоацача, йиълагІча сессе ший болх чакхбаькхар.

Сессе балхах йола отчет кепатохартыа.

ГОРОД ГРОЗНЕ КЪАХЬЕГАЧА КОЛЛЕКТИВАШКА, ЮХХЬАНЦАРЧА ПАРТИИННИ ОВЩЕСТВЕННИ ОРГАНИЗАЦЕШКА, КОММУНИСТАШКА, БАХАЧА НАХАГА ДАЬ

КХАЙКАРАЛ

Ух тІехьарча хана КПСС городской комитетага, халкъа депутатий городской Советага, горисполкомага тІехь - тІехьа дуккагІа хаттараш ду город Грозне къахьегамхоша а бахача наха а продовольствеца Іалашбара дешаех яьца. Дуккхача дакъе цун бахьан да продовольственни товараш тІехьтІехьа дуккагІа хоатташ хилар, уж тІакхухьилга юхадеттар, торговли во вІашкъа) маьхаш оттадарца ювзаденна 1990 шера 15 ноябрера тІехьагІа потребительски рынке эттача хьала кІира ха ялале анализ елга, анализах хьахиннарашка хьежжа решени тІаэцилген цу хьакъехьа СССР Лакхехьарча Советага хоам белген СССР Министрий Совета тІадилла.

СССР Лакхехьарча Совета Председатель А. ЛУКЬЯНОВ.

Москва, Кремль.
1990 ш. 23 ноябрь.

тІехьъякхар, хІаьта ишттта спекулятивни элементаш хьаьрьялар, цунца дувзаденна продовольственни товарий цхьадола дакъа бахача нахага дІа ца кхачар.

ХІаьта города доалахьа йолча ресурсаша йиш хулийт, воаш хьадеш долча товарий а чот йича, ерриг-союзни республиканскин фондашкара поставжаш кхоачаш а йича, кертера продовольственни товараш дохкара оттабаь боарам лох ца балийта.

Республика Министрий Совето, горисполкомо тароннаш лех продовольстве кертерча продукташца городе баха нах Іалашбара, де доагІар ду чакхдоахача межкадаттах хьаеш йолеи межкадьттахимеи продукташца хувцаш дулха - шурий продукташ, баьцдааараш, коарталаш ийяра.

КПСС горком, горсовет кхайк юхьханцарча партийни организацешка, коммунисташка, депутаташка, къахьегама коллективашка, общественни организацешка кхачан продукташ хьаяра, хьателара, хьакхахьийтара, екъача а йохкача а тІахьожам лоаттабара хьаддача дешашка хьажара уж тІахьехаш.

Продовольственни товарий учет лелаелца, тикашка уж хьатІаувзалга, дохкалга райисполкомашка, депутатски комиссешка, правоохранительни органашка гІолла Іалашданза даргдоацаш лоархІ оаха.

Кхачан продукташ хьаяра, царех пайда эцара, уж городе бахача нахага биззача бораме дІанхачийтара хадданза болхлой тІахьожам оттабеча дакъа лацара тІахьехаш кхайк тхо къахьегама коллективашка, ветеранашка.

Правоохранительни органий болхлоша тІатеІІа къовсам лоаттабанза баргбаш лежъораша, спекуляцеца, кхыча харцахьарча хІамашца.

Торговле транспортни, оптови предприятей болхлой декхарийла ба продовольственни товараш тІадола вагонаш сайца латтаргйола гІулакх ца нийсдалийта, товараш тикашка хьачуувза графикаш кхоачашъе.

Радио, телевидене, газетий редакцеи болхлой тІахьех оаха продовольственни гІулакхий хьалах, цун бокъонца долча бахьанех, чакхдоахача гІулакхех лаьца къахьегамхошиеи бахача нахагеи ший ханнахьа а нийса а хоам бара.

КПСС Грозненски горкома бюро, халкъа депутатий городской Советa президиум.

ГІалгІай литература воккха говзанч

Селхан, 25 ноябре, Нохч-ГІалгІай пединституте Муталиев Шовхала Хьажбийкара 80-шу дизара хетаяь творчески сайре хилар.

ГІалгІай литература воккха говзанч дагавоха а цун кхолламах, вахарах дувца а гулбеннабар гІалгІайн нохчийн йоазонхой, поэташ, интеллигенце викалаш, студенташ, Муталиев Хьажбийкар вовзаш а везаш а бола нах.

Кхетаче дІахьош вар НГІАССР йоазонхой Союза председатель Ш. Арсаукаев.

ЦІи хеза волча гІалгІай просветителя а йоазонхочун а кхолламах дийцар Нохч-ГІалгІай НИИИЭСФ литература сектора заведующе, филологически Іилмай кандидата Ужахова Розас. Цо теркам тІабахийтар Муталиев Хьажбийкар ший Даьхе езаш, ший къамаш тешшаме воІ волаш тиннаяга.

Филологически Іилмай доктора Хь. Туркаева белгалдаьккхар, Муталиев Хьажбийкар духьъал гІалгІай къаман просветитель хинна ца Іеш, берригача вайнаьха культура дегІайоалаеча а доккха дакъа лаьца саг хинналга.

Йоазонхечо М. Сулаева гулбеннарашта дийцар цу дикача доттагІчунца, эздийча сагаца ше цхьана баьча балхах.

Муталиев Хьажбийкар вовзаш хиннача наха дукха дийцар цу бакъолча сага вахарах. Дагалувцар цхьаццца сакъердаме а хьехам луш а дола хІамаш.

Зале хинначар теркам тІаозаш дар А. Ведзижева, М. - С. Плиева, А. Мальсагова, С. Чахкиева, профессора Х. - М. Ибрагим-Бейле даь къамаьлаш.

ГІалгІай гІорваьнначча поэта сий деш йоазонхой Союзо соцам баьб Экажкъонгийн Юртарча цхьан школах, цу юртарча улицах, Грознера улицах а цхьайолча культуччрежденеех а Муталиев Шовхала Хьажбийкара цІи туллалга деха.

ХРОНИКА

1990 шера 20-ча ноябрерча РСФСР прокурора приказгІа **Арсамерзаев Турко Зайндиевич** хьожаваьв Нохч-ГІалгІай Республика прокурора хьалхарча заместителалла.

Арсамерзаев Турко Зайндиевич ваьв 1950 шера, нохчо ва. 1979 шера деза КПСС член ва.

Къахьега волавеннав 1965 шера Грозненски района «Атагинский» совхоза болхло волаш.

1972 шера Саратовски юридически институт чакхъяькхачул тІехьагІа республика провоохранительни органашка болх беш хиннав, 1979—1989 шера февралечІоагІваьв КПСС Нохч-ГІалгІай обкома паччахьалкхен правови отдела консультанталла. 1990 шера республикански парторганизаце контрольни комиссе президиума членалла, председателла заместителалла хержав.

Ше болх беш хиннача еррига участкашка Т. З. Арсамерзаева хьахьехад цІе на болх беш, тІадилла гІулаих дика чакхдоаккхаш болхло ше хилар. Дешаш къестадеча уйла тІаяхийта, принципиальни, тІатеІІа, гІулакхах кхеташ, шийгара доагІар дІадала а балха тІехь новкъосташкара доагІар хьадеха а ховш хилар.

КИЙЧО ЯЬЙ

Ховш ма хиллара, гІорваьннача гІалгІай йоазонхочун, общественни деятела Базоркин Идриса ух шера 80 шу дизад. Республика культурни вахара цу лоархІамеча гІулакха кийчо яьй. Ишттта, юбилей чакхъяькхара йолча оргкомитета аргІанара заседани хиннай, из яьй НГІАССР Министрий Совета председателя хьалхарча заместителя Г. Х. Эльмурзаева.

Лаьрхіад, И. Базоркина 80 шу дизара хетаяь творчески сайре 30 ноябре. 17 сахьат даьлча КПСС республикански комитет «Б» яхача блоке дІаяхьа. Цига дакъа лоацаргдолча нахага, хургйолча юбилеях хоам баьб.

ДАИМ ХАЛКЪАЦА ЦХЬАНА

Нохч - ГІалгІайчен халкъа йоазонхо Базоркин Муртаза Идрис — гІалгІай къьлнагІа барех болча йоазонкъовсам цаІ — публицист, драматург, очеркист, йоккхача художественни эпически проза говзанч. Цо яздьд дувцараш, повесташ, роман. Цун произведенеш реализма бокъонца бакъдолча вахарах язъяь я. Цар хьехоех вахаре хулаш долуй революционни хувцамаш, из вахар чоалхане а хала а хилар, халкъа историца дукхача оагІонашкахьара айхта бувзамаш лоаттадеш хилар.

Вахар сихха хувцалуш а эргадоалаш а латтача хана Базоркин Идрис пайда эца волалу эрсий классикий а советски дуккхача къаний а литература традицей опытах. Цу хана дІнз ше мел йоаккхача хана ший кхоллам халкъа вахара, цун гІулакхашта хетабеш, даим ший къаман гІулакха латташ хьавевнав гІорваьнна гІалгІай йоазонхо.

Базоркин Идрис ваьв 1911 шера 15 июне хьалха хинначаНазрановски округерча Мочкъий-Юрта, 1924 шера город Владикавказе ГІалгІай педагогически техникуме деша отт из. Цига шоллагІча курсе дешаш волча хана хьахул цун литературни кхолламцара безам. Цо цу хана яздьд эггара хьалхара дувцар «Ираздовр» кепатох «Сердало» газета тІа. Авторо цу тІа хьахьекхад пхьа лехар санна дола къиза гІулаих вІалла гунахьа доацача наха качдодаш а нах лерттІа баха ца буташ а хІама хилар.

Кулгаца яздеи дешархошта дукха езаш хиннача хьехархочо В. К. Абрамовас кулгал а деш техникуме арадийнача «Цце зІийрташ» яхача литературни журнала тІа яьхай Базоркин Идриса эггара хьалхара стихаш. Цу хана хьалхара дувцар а хьалхара стихаш а наха дІайовзар боккха доархІам болаш хиннад тІехьагІа йоазонхочун кхоллам дегІабоалабара.

1930 шера И. Базоркин деша вода Къулбаседа - Кавказа педагогически института общественно - литературни отделене. Институт чакхъяькхачул тІехьагІа цо болх бу республика школашка хьехархо волаш. Цу шера кепатеха арадоал студента дувцар «Боанг». Цу тІа дувц заман ирагІа дола дешаш, хьахьокх литературна а культура а йІзача гІалгІай берий кхел.

Къахьегамхой сакхетам лакхбар, царна дешар Іомадар хьахьокхалга дІахо йодача хана а кертерьярех тема хул Базоркин Идриса прозе.

«Ладувгіа поэт», «Моакхаза тепча» яхача а кхыча а дувцарашка йоазонхочо хьахьокх гІалгІай цу ханарча вахара тайп-тайпара оагІонаш. Сага хьалхашка керда декхар оттаду йоазонхочо промышленни а колхозаш яхкара а процессашка цо хьинарегІа дакъалоацаргдолаш. Автор гІийртав къахьегамера, дезалера, вахарера кердача заман сибаташ ший ханнахь хьахьокха.

1934 шера городе Орджоникидзе «Сердало» издательстве арадоал И. Базоркина эттара хьалхара стихайи дувцарийн книжка «Назманч». Цу шера дІаэц из СССР йоазонхой Союза членалла.

Советски наьха вахаре йоккха событи хилар 1934 шера хинна советски йоазонхой ЦхьоалагІа Ерриг-союзни съезд. Цига йоазонхой С. Бадуев, И. Базоркин, Ш. Айсханов, М. Мамакаев вІашагІкхийтта хиннаб А. М. Горькеца, литературан искусстваи кхыча деятелашца. ХІаьта тІехьагІа цар дикка чІоагІа гІо а дьд къаман къонача литературана.

Республика йоазонхошта хьалхашка цу шерашка лаьттад заманга хьежжа дика гІулакхаш доахка керда турпал, коллективни къахьегамцара керда хІамаш хьахьокхар. Цу тайпара турпал хьавара проблема эттаи нохчийн гІалгІайи йоазонхошта хьалхашка а. Советски сага духовни вахар кІоагІагІа довза, цун сибат, вахара хьал хьахьокха гІерташ, социалистически общественра наха юкъера гІулакхаш кхетаде, саг нравственно - психологически мишта хуьлуш пагІата къахьегача хана хьажа гІерташ хиннаб йоазонхой.

ДІахо йодача хана прозаика чІоагІа теркам тІабохийт къаман театри къаман драматургни хьаяра. 1934 — 1935 шерашка Базоркин Идрис нохч-гІалгІай студе труппаца вода Шота Руставеле цІерагІча Тбилиски театре. Сценически искусства говзал Іомаеш, театральни профессионализма чоалхне «кьайленаш» йовзаш йоазонхочо язъю «Сатоссаш» яха пьеса. Из хиннай Къулбаседа Кавказа регионе халкъаша гражданскн тІема шерашка майра лоаттабаьча къовсама, кІайбарех ГІалгІайче лораеш хиннача майрача кІанташта хетаяь.

1938 шера Базоркин Идрис Грозне ваха воагІа, хІаьта Нохч-ГІалгІай драматически театре литературни даькъа заведующелла балха а отт.

Базоркин Идриса кхолламе лоархІамегІа ярех мотиг дІалоац лоаман кхалсага кхелах, цун кердача вахара наькъах йолча тема.

Йоазонхочун дикагІйолча произведенешта юкъе лоархІаме я «Тамара» (1937) яха пьеса. Авторо язду цІенача; пагІатача беаІма ларда тІа хьахиннача нразеча вахарга сатувсаш хиннача гІалгІай йиІий Тамаре драматически кхелах. Тамаре кхел берригача лоаман кхалнаьха яр санна хиннай, цунна ховш хиннадац сага бокъонаш бахьан долаш къовсам лоаттабе йиш ший йолга.

Из турпал авторо хьахьокх массе оагІорахьара, тайп-тайпарча чоалханеча хьалашка, гучайоаккх дега хозал, оамалий бочал. Тамара хоза я, зиза санна, цІена я хьастара доагІа хий санна, къахьега ловш я, цун юхьатІара хозал дега дикалца тарлуш я. Пьеса тІа бувца мотт шаьра ба, кхетабеш ба, дешаш доагІача оттадаь да.

Автора мегад дикка кІоарга кІаьнарча вахарцара (шийна везаш воацача сагага йоІ маьрн яхийта белча). Къаьнара гІулакхаш доахкаш бола Угаз, Салман, Або, Гади, Рашид духьал латт заман кагирхошта Зубайрана (комсомольски ячейка секретара), Надена (лора), Берсана (партячейка секретара), Ахмада (прокурора — Тамаре вешийна) кхыбаршта. Тамара, Ахмад, Берса, Зубайра, Надя, Юнус, Лорс котбаларо тешшаме хьахьокх бІаьшеренашка леладаь ширдаьнна гІулакхаш хувца йиш хилар, нагахьа санна нийсача гІулакхашта духьале еш уж дале.

Пайдане лоархІам болаш, кердачоа, хьалхалаттачоа, кхалсаг Іазапа кІалхаръяькхара бола тІахьехам санна хиннай из драма. Майрра, гуччахьа екаш хиннай цига кхалсага Іазап тІалоаттадара духьалара протест.

Пагпатача безама кхача гІерташ кхалсаг хилар, ший нраз бахьан долаш цо къовсам лоаттабар поэтически хьахьекха а дІахо кІоаргдаь а да Даьхе лораеш фронте яхача йолахтурпалах йолча «Укх деношка» яхача пьеса тІа.

Драматически ситуаци ира хиларах, драма турпал безаме хиларах, йоазонхочун идейно - эстетически позици къьга хиларах из пьеса наьха безам тІаозаш хиннай. Из оттаяьй театре 1941 шера.

Патриотически, тІема духьалара тематика йолаш хиннай нохчийн гІалгІайи йоазонхой произведенеш 30-гІа шераш чакхдоаллаш, цу хана а кхетадеш хиннад бокха кхерам тІабоагІалга. Театра сценаш тІа уттаяьй И. Базоркина «Укх деношка», «Капитан Ибрагимов» яха пьесаш.

Тешам а боабаь фашистски Германе Советий Маьхка духьала тІом хьоабаро йоккха халонаш тІаоттаяьй дерригача халкъашта а хІара сага къаьст-къьста а. Фуннагіа даь а эшаве везаш хиннав мостагІа. Цу хана коталон герз санна дІаотта йиш йолаш хиннад моллагІа хІама. Цу тайпара герз хинна дІаэттай поэзии прозеи.

Сийлахь - боккха Даймехка тІом лаьттача шерашка нохчийн гІалгІайи литератураш хьинаре къовсам лоаттабеш хиннад фашистски гІаьрахошта духьала. Йоазонхоша Б. Зязикова, Н. Музаева, З. Муталибова, Х.-Б. Муталиева, И. Базоркина тІема фронташка тІом бань ца Іеш даим шоай бе баьллача пероца а тІом баьб. Цу хана гІалгІай литературе дегІайоагІа прозаи поэзеи зІамагІа йола жанраш. Цар торо хулийташ хиннай сихха нрача событеех дола бакъдар наха дІадовзийта. Уж я очерк, дувцар, стихотворени - тІахьехам, лирически стихотворени. Цу произведеней турпалаш духхагІча хана бокъонца болаш бола нах хиннаб, тІем тІа къонахчал, турпалал, чІоагІал, майрал дІагойташ бола бІухой.

(Инстедоалар 3-ча оагІо тІа).

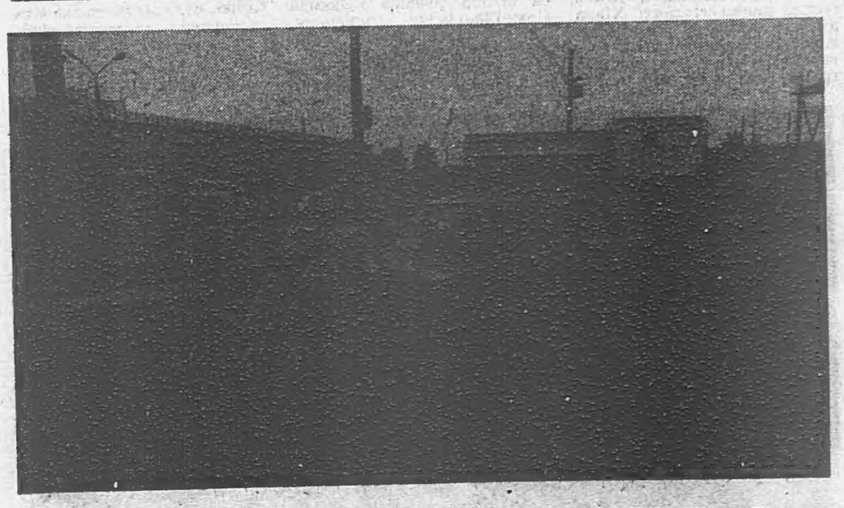

КЕМЕРОВСКИ ОБЛАСТЬ. ЧІоагІа саготдайташ хьал эттад Кузбасса АЗС-шка хІанз — наьха шоай автотранспорта бензин дац. Каст-каста «Іезига мара доацаш хул е, «чІега» техе дІакъайле хул Новокузнецкерча Транспортная улицагІара автозаправочни станци. Мала бехке ва Кузбасс ишттта ледара доагора-хьакхара материалашца Іалашъеш хилара?

СУРТА ТІА: Транспортная улицагІарча АЗС-а гІайгІане сурт.

А. КУЗЯРИНА сурт. (ТАСС фотохроника).

НОХЧИЙ ХАЛКЪА СЪЕЗД

ХьалхагIа оаха хоам бав ма хиллара, 23—25 ноябре Грозненски цирка здане хилар нохчий халкъа съезд. Укхаза цу кхиъ дийнахьа нохчий халкъа историк, литературах, экономиках, суверенитетах, къамашта юкъера гIулакхех лаьца дукха дийцар. Республике хьалайна проблемаш белгалъяхар, уж дIаязде наькъашка къоастадар. Вакъда, укхаза ца аьлча далац, цхьаболчар къамаьлаш дора проблемаш кIоаргга тахка а ца тохкаш. ХIаьта цу тайнарча йоккхача форуме из товш дац. ХIана аьлча, цар къамашта юкъера доттагIал, барт-цхьоагIо йо хаю.

Бакъда, цу тайнарча йоахарех тийша а тийша, бIаьшеренашка хьадена доттагIал дохаде цхьанне а нив дIакхоачаргбац. Ужжал нах вIашагIкхийттача бе-бе уйлаш хилар кхетаде доагIе а керттера маIан из долаш чакхъяьлар съезд.

Съезде къамаьл деш Нохч-ГIалгIай АССР Лакхехьарча Совета Председателна Д. Г. Завгаева аьлар:

— Новкъостий, аз дег тIера даькъал ду шо. Саламмоаршал хилда кхычахьара тIабаьхкача хьаьшашта. Барт цаI болба вай. Таханукхаза мел волча сага уйланигат цIена хилар ловра сона. ХIана аьлча, бокъкха лоархIаме дола дешаш къестаде деза вай. Масала, вай нийса никъ лаца беза социальни, экономически, къамашта юкъера проблемаш къоастаеча. Советски халкъо цу даькъе деррига дика ца хиларах духха халонаш ловш къахьег. БIарчча хьанийача вай республике а цу хьакъехьа шеддар хеттача беса дика дац. ЛертгIа доал ца деш тесса йита дукха лоамашкара юрташ латт, кIалйиса я экономика, культура, кхьдола доакъош. Мадарра аьлча, цу тайпара тIехье я вайга кхьачар. Дукха да вай тахан дувца кхоачамбоацараш. Бакъда, вай деррига а оарцагIдаьнна уж проблемаш къоастае еза. ХIаьта со теш денал, гIулакх долча вай халкъанна хьалхашка латта уж чоалхане дехкараш кхоачашдулургхиларах.

Цхьадолча даькъе из болх дIа а болабаьб. Хьаеш латт экологически цIена предприятеш, Iойохкаш я керда институташ, учрежденеш. Сона ловра, ишттa дикагIча оагIорахьа хьа мел деш дола хIамаш вай воайла дага а доалаш дича. Кавказе дакхача къамашта юкъе доккхагIчарех цхьа халкъ да вайдар. Цудухьа вайга хьожаш, масал эцаш да лоалахара къамаш. Вай царга дIахайта деза воай политически сакхстам лаххa болга. Воашца ниан, сабар, хьаькъал долга. Къамашта юкъера доттагIал чоагIдара кай мутIахьа долга. Со шо саннахочо во, долче, укх республикера во дар гуча ца далийтара тIехьа ва. Сайна могача тайпара дикадар де а хьожаргва. Со теш, съездо ший болх барт болаш дIахьоргхиларах.

— Нохчий шоай кортамукъале, пергIато бахьан къовсам лоаттабеш хьабоаггIа бIаьш шеташ да, — аьлар, НГIАССР халкъа депутата, съезда кийчо яра йолча оргкомитета председателна Л. Умхаева. — ХIаьта цо халкъа кхел къестаеча наькъашка дукха бала лайнаб, хало эзай, вешта цига эзараш - эзараш къонахий лийгаб. Нохчий, халкъ санна, даха безам болаш дар. ХIаьта из дезацар цун моастагIашта. Кавказе Советий Iаьдал оттадеча хана а шоай вежараша — гIалгIашца большевикий оагIув хьал а лаьца, къовсам лоаттабир цар. Вешта аьлча, уж ши халкъ бахьан долаш Кавказе из керда Iаьдал чоагI а делар. Бакъда, 1944 шера вIалла бехк боацаш, Сибаре гIа Iобохьийт нохчийн гIалгIайн. Цига цхьаккха бокъо йоацаш 13 шу доаккх. Цу юкъа моцалах, шелалах бIаьш эзараш дIакъаьстар цу халкъех. Царех дукхагIбараш верате ваха каша доацаш эрий ара бада бисаб.

Ткъаь кхойтта шу хьалха, Iаьдало шийна еннача бокъонах, шоай кхуврчаш долчахьа цIаберз нохчий, гIалгIай. Укхаза уж шийла тIаэц, шоай хьалха хинна фусамаш маьхгIа юхахьийе езаш хул. Бакъда, шоаш даймехка цIабахкийтарах гIадбахача нохчаша, гIалгIаша шоашца центро лелаю харцо лов. Цу ханашка бакъдолчунна дух тIа вала хала дар. Харцо мара чакхъяьлацар.

Бакъда, перестройкас бокъо елар са халкъан дIаяхача хана хиннар, таханардар дувца. Ше лайна бала, халло дIайбозийта. Шийна духьала лелаяь харцо хьалгIаяккха. Харцахьа къестадаьча кадрови, экономически, пачхахьалкхен, культура дешаех дувца.

ДIахо цо дийцар экономика, культура дегIайоалае эшаш хиларах, кхыча лоархIамеча проблемаех.

Цул тIехьагIа, исторически Iилмай доктор Я. Ахмадов нохчий халкъан гаьнара хьадоагIа овлаш, цо кхыча халкъашца леладаь бувзамаш довзийта хьежар. Цо белгалдаьккхар, нохчий халкъан истори хIанз а кIоаргга теҳка даланза хилар.

Съезда делегаташа, хьаьшаша чоагIа теркам тIабахийта ладийгIар Я. Ахмадова оттаяьча исторически справкага. Из кхетадеш дар. ХIана аьлча, нахски тукхамаш даьха моттигаш хIанз а къоастаяза, историкаш шоайла дискуссеш еш я. Цудухьа укхаза хIара масал кIал кIийле йолаш доаладе деза. Кхычар ала хIама хургдоацаш, нах дикагIа тешаргболаш. Цу ларде оттаяьр ала мегаргда из справка.

ТIаккха къамаьл де дош лу «Мемориал» яхача общества председателна I. Вацуевна. Вай халкъа цIаккха а дIаязде истори хиннадац, аьлар цо, из вайга лайтадац вай мехка хIанзалца чакхйоахаш хиннача тоталитарни политика системас. Бакъда, истори юхмачахьа доахачарна шерра бийла бар никъ. Масала, ший кулгалхой. Сога хаьттача кхыча республикаша Къулбаседа - ХIирийчен кулгалхошка экономически санкци дIакхайкае еза, нагахьа санна, оаш цар лаьтташ мукъа ца доахе, уж леладарах йола компенсаци дIа ца лой, оаха шуца цхьанна тайпара бувзамаш леладергдац, ашна. ХIаьта тахан вай декхар да из дара кхыйола республикаш тIахьехар. Сона хетачох, уж бакъдолча хIаманна тIехьа овттаргья.

ДIахо къамаьл деш цо хьоахадир сталински геноцида шерашкара денз тахана рча деношка кхачалца бусалба наха шоай низашца хьалдаь хиннача маьждигашка клубаш, школаш, складаш хинналга. Сага хоза гIулакхаш нийсхо шийца йолча бусалба дина духьала цIенхаштта къовсам лоаттабаьлга. Масала, цу заман чу партийни балха тIа волча саго ламаз делга гучадаьлча, из балхара, партера дIавакхар мара юкъ яцар. Цу паьха венна саг бусалба дин Iаьдалагlа дIаволла, таьзете дуIа де бокъо яцар.

Нагахьа санна, тахан вай пачхахьалкхе ше леладаьчох дехке яьнна яле, хинна зе юхаметтаоттаде лерхIаш яле, хIанз Грозне хьалде долдаь маьждиг ший чотагIа хьалдайта деза цо. ТIаккха ховргда наха бакъдар метаоттадеш латталга.

— Со профессех юрист ва, бакъда, со дог тийша ва мехка экономика цIаккха ца хиннача беса вочахьале йолгах, — аьлар съезде къамаьл деш, Ачхой-Мартановски райсовета председателна Ш. Гадаева. — Сона хетачох, совхозаши колхозаши дIаяха ева. Нагахьа санна, вай уж дIа а яьха, лаьтта ахархошка дIа ца лой, царех бокъонца лаьттан дай ца бой, вайна нах кхоабалургбац. ХIана аьлча, наггахьча совхозо е колхозо мара кхоачашдац шоашта хьалхашка латта дехкараш. Цул совгIа духхагIйолча совхозий кулгалхой духьал шоашта рузкъа Iоадеш ба. Цудухьа вайна юкъера эгтара хьалха дIаданкха деза производстве шийна болча пайдана тийша болх белга, кхааш йиделга, даьдоацар даьд, яхаш, приписка елга. Цу тайпарча, кулг цIена боацача нахах, IоцIендала деза вай. ТIаккха мара вай леладечох беркат а наха пайда а хургбац.

Америкера венача вай мехкахочо Гугаев Салауде аьлар:

— Со зIамига волча хана хезадар сона Малхбузехьа дIабахараш цIабоагIаргбан, Малхбоалехьа бахараш цIаборгба, яхаш. Бакъда, Даьла нив чоагIа ба. Из хиннавецаре вай тахан ухха за вIашагIкхетаргдацар. Хьажал шо, 1940 шера 27 августе делкъал тIехьагIа кхо сахьат даьлча аскаре гIулакх де вигар со. ХIаьта 1989 шера 27 августе делкъал тIехьагIа кхо сахьат даьлча сай даймехка кхаьчар. Шовзткъеи итт шу хьалха со аскаре гIулакх де водача хана, тха даь вошас дIа а вийха, ше хьалха а доаккхаш, цхьа айт дешийтар сога. ТIаккха цо аьлар, мичча хана вена а цIавоагIаргва хьо. Сона цо хьахойт Даьла волаш хилар. Тхо доазол арахьа висараш 41 саг вар. Царех 10 гIалгIа, 31 нохчо. ХIаьта хIанз юхевисар 25 мара вац. Бакъда, тхона цхьа ди, цхьа сахьат дагIац шо дага ца дохаш. Оаха цига миллион а денна маьждиг ийцар. ХIаьта оаха, ишттa, нохчо, гIалгIа, шато, яхаш, къестабац вайнах.

Цо ишттa дийцар шоаш Мюнхене лаьца боахкача хана леладаьча доттагIалах. Цхьан лагерера вокх лагере дигача оаха эгтара хьалха хоаттар: кавказцаш бий укхаза? Нагахьа санна, цу лагере гIалгIа е нохчо хилча тхоаш цIакхаьчача санна лоархIар оаха. Тхох, набахта ваьллача 15 эзар сагах, 700 саг мара висанзар. Цига дуниа байра эрмалой, нохчий, гIалгIай, татараш, кхыча къамех бола нах.

ШеI къамаьл даь чакхвоалаш цо дийхар: гIалгIашца барта хулга, цу даькъе зезулам ца доалийталга. Нагахьа санна, шо барта хуле Даьла а шуца хургва. Ишттa цо дийхар норта бохабу малараш ца мелалга, наркотикашца гIулакх ца леладелга.

— Дай, вежарий, тахан сайга эзарзза дош делча, эзарззе а сай къамаьл укх дешашца дIадоладергдар аз: жай деша ца ховчар къам, мохк беза Iомоча дийнахьа, перестройка дIайолаяллалца ше мел вах цкъа бисмал дийша воацар а бабцара байракх айаь хьузача дийнахьа, карара къоалам Iо а билла, дуIа деш Даьлагара деха хьакъ дар: «Везан Даьла, къинтIера валалахь, тхона ховш дац хьона тхоашта хиннар фуд»!

— ишттa дIадоладир ший къамаьл нохчий поэта Бисултанов Апте.

— Эздел, (цхьацца болча наха культура а оал цох), хьа мохк дIа а баьккха, хьона доалде веначоа эшаш дац. Эздий саг цIаккха а лай хургвац, лай хургвац ший дашца бийца мотт биц ца бабчох.

Гаьнарча СибагерIа 13 шера халбата а даьхна, цIадийрзар вай. Вай цIадийрзар, къаман доккхагIа дола дакъа цу шийлача лаьтта алла а аллийта. ТIаккха, цIакхаьчача, эрий аре корайнр вайна, вай доалахьа мел хиннар — доацаш дар. Цудухьа, гIомарий ара баьца мергIнлг леха хьайбаш санна, сискал лаьхе арадаьнна къам тахан а ший гийг юзаш да, рузкъа Iоадеш да. Со-м валлац цунах бехк баккха. Бакъда, вай тIехьенна, вай луш дар во масал да. Цудухьа деций тахан Нохчийче наггахьа мара бац нохчий а хинна, дезал бола цIа а. Цудухьа увтта хургьа-кх хьалха маьждигаш хиннача тахан базараш а.

Культуре, искусстве тахан латтача хьалах а дийцар Бисултанова:

— 23 шу дIадаьнна Нохчийче нохчий меттала фольклор ара ца йоала. Вайна гонахьа мел болчар дIа-са дийкъад нохчий фаьлгаш, ашараш, шира дувцараш.

Цивилизованни пачхахьалкхенашка я материальни культура королевствааш, царна чуйоагIаш йола хIамаш хувцарах, йохкарах суд е бокъо а луш. ТIаккха вай сел духа сатийса йола музей чухинна фусам обкомо музейгара дIа а яьккха, догIаша хIалакъеш латт. Гуржий экспедицеша дIакхиьай вай кIудалаш, кхабаш, ферташ, гIовталаш, шалташ. Тахан уж цар музеяшка ядаш я. Туристаша чура титеш дIакхухь. Сакъерда ухача кхыча къамний кIанташа тIеҳьа йоазош а дахь, чилла-тувсарга ш яьй. Цу тайпара зуламаш леладарах тахан дацсса латт вай маьлха-машамаш.

Вай ансамблаша, деш дараш нохчий халхараш дац. Вай таханарча музыкальни культуре мегаш да фух: поэт воацачох иллеш а яздеш поэт хул, ноташ бIаргга ца яйначох композитор ву, цар художественни творчествана тIахьожаш саг вац, мах хоадабе специалисташ бац, цудухьа улицашка михо дIа-хьа кхувса нувхаш вай эфире гIолла чакхъюлаш я.

ХIаьта боккъонца бола иллиалархой, композитораш воча хьалашка къахьегаш а бахаш а ба.» Дуккхача хана денз мискача алапех тоъам а беш, чуIе лерттIа фусамаш а йоацаш лел.

Цу хьакъехьа цхьа масал доаладир Бисултанов Апте.

Вай филармоне иллиалархоша - энтузиасташа шоай инициативагIа вIашагIъеллаяр «Илли» яха фольклорни ансамбль. Цхьайтта шера лаьттар из коллектив духхьал цун доакъашхой денал бахьан долаш, культура кулгалхоша деш цхьаккха гIо а доацаш. ХIаьта из ансамбль йоххалца болх бав вола иллиалархо Ясаев Мохьмад балха хьожавав къона специалист воллаше, квартира ца луш таханарча денга кхабчав. «Илли» яха фольклорни ансамбль хIанз а яц, бакъда, цун когаметта культура министерстверча «интернационалисташа» вIашагIъелла хоровой капелла я, шийца юкъе цхьа нохчо а волаш. ХIаьта цу коллектива репертуар Москве, Воронеже бахача наха лаьрхIа я ала мегаргда.

Республика меттаоттайнча денз хиннаяц вай къаман цхьаккха тайпа музыкальни инструмент хьаю предприяти: дахчан-пандар, Iадхьокха-пандар, кайракх айаь хьузача дийнахьа, карара къоалам Iо а билла, дуIа деш Даьлагара деха хьакъ дар: «Везан Даьла, къинтIера валалахь, тхона ховш дац хьона тхоашта хиннар фуд»! — ишттa дIадоладир ший къамаьл нохчий поэта Бисултанов Апте.

— Эздел, (цхьацца болча наха культура а оал цох), хьа мохк дIа а баьккха, хьона доалде веначоа эшаш дац. Эздий саг цIаккха а лай хургвац, лай хургвац ший дашца бийца мотт биц ца бабчох.

Гаьнарча СибагерIа 13 шера халбата а даьхна, цIадийрзар вай. Вай цIадийрзар, къаман доккхагIа дола дакъа цу шийлача лаьтта алла а аллийта. ТIаккха, цIакхаьчача, эрий аре корайнр вайна, вай доалахьа мел хиннар — доацаш дар. Цудухьа, гIомарий ара баьца мергIнлг леха хьайбаш санна, сискал лахе арадаьнна къам тахан а ший гийг юзаш да, рузкъа Iоадеш да. Со-м валлац цунах бехк баккха. Бакъда, вай тIехьенна, вай луш дар во масал да. Цудухьа деций тахан Нохчийче наггахьа мара бац нохчий а хинна, дезал бола цIа а. Цудухьа увтта хургьа-кх хьалха маьждигаш хиннача тахан базараш а.

Культуре, искусстве тахан латтача хьалах а дийцар Бисултанова:

— 23 шу дIадаьнна Нохчийче нохчий меттала фольклор ара ца йоала. Вайна гонахьа мел болчар дIа-са дийкъад нохчий фаьлгаш, ашараш, шира дувцараш.

Цивилизованни пачхахьалкхенашка я материальни культура королевствааш, царна чуйоагIаш йола хIамаш хувцарах, йохкарах суд е бокъо а луш. ТIаккха вай сел духа сатийса йола музей чухинна фусам обкомо музейгара дIа а яьккха, догIаша хIалакъеш латт. Гуржий экспедицеша дIакхиьай вай кIудалаш, кхабаш, ферташ, гIовталаш, шалташ. Тахан уж цар музеяшка ядаш я. Туристаша чура титеш дIакхухь. Сакъерда ухача кхыча къамний кIанташа тIеҳьа йоазош а дахь, чилла-тувсарга ш яьй. Цу тайпара зуламаш леладарах тахан дацсса латт вай маьлха-машамаш.

Вай ансамблаша, деш дараш нохчий халхараш дац. Вай таханарча музыкальни культуре мегаш да фух: поэт воацачох иллеш а яздеш поэт хул, ноташ бIаргга ца яйначох композитор ву, цар художественни творчествана тIахьожаш саг вац, мах хоадабе специалисташ бац, цудухьа улицашка михо дIа-хьа кхувса нувхаш вай эфире гIолла чакхъюлаш я.

ХIаьта боккъонца бола иллиалархой, композитораш воча хьалашка къахьегаш а бахаш а ба.» Дуккхача хана денз мискача алапех тоъам а беш, чуIе лерттIа фусамаш а йоацаш лел.

Цу хьакъехьа цхьа масал доаладир Бисултанов Апте.

Вай филармоне иллиалархоша - энтузиасташа шоай инициативагIа вIашагIъеллаяр «Илли» яха фольклорни ансамбль. Цхьайтта шера лаьттар из коллектив духхьал цун доакъашхой денал бахьан долаш, культура кулгалхоша деш цхьаккха гIо а доацаш. ХIаьта из ансамбль йоххалца болх бав вола иллиалархо Ясаев Мохьмад балха хьожавав къона специалист воллаше, тIехьаюсаш хилар ла хала да. Вай дукхагIйола промышленни предприятеш Шолжа - ГIалий тIа гулъяь хиларо а юрташка промышленни инфраструктура ца хилара а чIоагIа хало езийт вайга. Из бахьанце тахана рча дийнахьа дукха нах хьабе болх боацаш ба нохчашта юкъе. Цул совгIа, шоай Даймехка юхаберза йиш йоацаш Сибарегlа вахаш 165 эзар нохчо ва.

Союзерча а республикерча а ведомстваша уйла ца еш беча балхо экономически хьале геттара халача оттаяьй республика. Кавказерча кхыча республикашта а ялат лоаттадаь йола Нохч-ГIалгIайче хIанз ше-шийна кхоачам ца беча, хьал тIа яькхай. Дай боаца лоамаш, дасса дада лаьтташ, хIалак хулаш латта хьунаш.

Iалъамате кIоарга чулоацам болаш къамаьл дар съезде Мухиев Iаддал-Мажита-Хьажас даьр. Съезде гулбеннарашка цо аьлар:

— Оаш массане а дер боккха чулоацам болаш къамаьл да. Дала даькъала йойла шун съезд. Вай барт болаш да, вай барт болаш дIахо а хургда. Бакъда, цхьаболча дог цIена доацача, во уйла йолча, лоаца кхетам болча наха хIанз а кхетадац вай вIашн эгIаздига цхьаккха а низ боацилга, цхьан наьна шура йна ши воша гIалгIан нохчон водга. ХIаьта вежарий а цхьа йолча хана шоайла раьза боацаш моттиг нийслу. Цхьабакъда, царна юкъе саг хошаргваш, хIана аьлча, вежарий — вежарий ца хилча балац. Кхы мел дар дIадаькххача а, тоъам болаш да вай шин халкъо снийача Снбарегlа эза Iазап. Кхаь дени-буси гIаш никъ бича гIалгIа, нохчо бIаргагор духьа дIа-юха ихад вай. Цул тIехьагIа гIоарал доацача дегIамашца вIаши мархIа хьийчад. ТIаккха из дицде гIертар малав, дицдергдар малав?! Тахан укхаза, цхьабараша дувц иззал лаьтташ нохчий хиннад. иззал дараш гIалгIай хиннад, гIалгIай нохчашкара лаьтташ хьадаха дага ба яхаш. Цу нахага а шуга массанера а са ала безам бар: вай деррига а Даьла лаьтта дIалелаш цун мискаш да, вайх хIаранена Аллахlо дунна егIа лаьттан чIегилг кхоачаргья. ХIаьта доазонашка вай довле вай къонахий дац, хIана аьлча, нохчаштен гIалгIаштен юкъе цIаккха а бечо егIа доазув хиннадац. е хург а дац. Нагахьа санна вай кхоастаде деза хIама дале, из хьалха даьша санна, мехко лоархIаш болча нахага (шун а тха а оагIорахьара) къоастадайтаргда вай. Шоана бохам а болаш гIалгIаша хIама дергдац цхьанна хана а. ХIаьта кIал кIийле йоаца къамаьлаш оаш а оаха а ца дича бакъахьа дар...

Оаха хьалхагIа хоам ма барра, съезда делегаташа резолюцеши, соцамаши тIанйцар дийцача дешай хьакъехьа.

М. БАРАХОЕВ,
А.-Г. УГУРЧИЕВ.

ДАИМ ХАЛКЪАЦА ЦХЬАНА

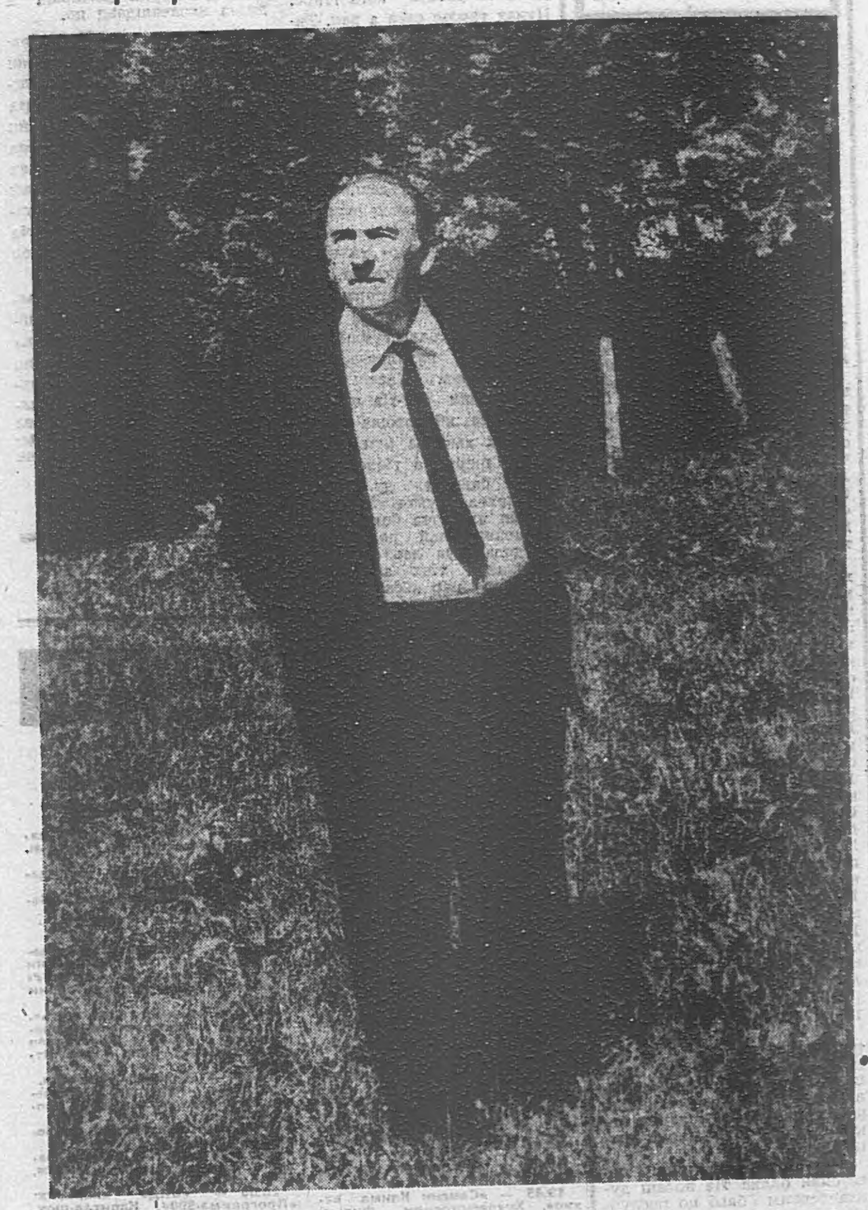

(Инстедоалар. Долалур 1-ча оагIо тIа).

«Грозненский рабочий», «Ленинан некъ», «Сердало» яхача республикански газетий оагIонаш тIа кепайийтай Х.-Б. Муталиева «Аратекхаб бIехал», Д. Яндиева «Тхо фронте долх», Н. Музаева «Котало вайгахьа л», М. Льянова «Лорае Даьхе», У. Димаева «БIухошта», яха стихаши иллеши, М. Сулаева «Малх котбаргба» яха поэма, кхыяраш.

И. Базоркина язъю цхьайола публицистически очеркаш: «Бекхам па беш дутаргдац!», «МоастагIчун юхь», «Лоаман сага сий», «ТIем тIа», «Даьхен вол», кхыяраш, дувцараш: «Зарета», «Вай котдаргда», «Чакхбоалийтаргбац», «Сай». Цар тIа цо хестаю ший мехкахой а дерригача советски халкъа а майрал, из хьадухъьяьнача моттигага яхача гIерт из. Советски сага денал мел чIоагIа да тохка моттиг я тIом, йоах цо. «Сиха, цхьан-шин-кхаь денна даьр» хIача цу произведенеи (ловцараш я Д. Яндиевен И. Базоркинен яраш — Р. У.) вай моллагIа мах бой а. — 1943 шера яздора П. Павленкоц, — мукIарал ца дича даргдац цар влиянн Iалальмате чIоагIа хилара, цар доархIам бийца варгвоацаш боккха хилара, хIаьта цу деношка керттера фу дар аьлча, из дар хьатIаэттача хано дIадехачоа жоп луш уж хилар».

Даьхенна боккха кхерам тIаэттача хана И. Базоркин ший произведенешца нах тIахьехар мехка сий лорадаь па Iеш, хIара сага сий лорадара а. Цо хьанхолл юрташ, городаш лораерий бIарчча галерея. «Лоаман сага сий» яхача очерка тIа И. Базоркина яздора: «Денал дола къонахий, кагий нах, зел шоай берий, ноаной, истий бIаргаш, дIабIарахьажал шоай къонача-йижараште — цар догдоах оаш шоашта гIо дарга, цар сатурс оаш шоаш лорабарга, царна хов шоаш бахьанце оаш шоай вахар а нраз а дIалургдолга. Вий гIойла мохк бохкаргбар хьалкхеваьча наьна шурах!»

Даьхе лораяра, денал долаш хилара, кънза моастагIчунца шоаш па кхобеш къовсам лоаттабара тIахьех йоазонхочо. Цу деношка цун оаз ек митингашка, салтий окопашка, мобилизационни пункташка, радио гIолла, госпиталашка, кепайоазон тIа.

1944 шера нохчийн гIалгIайн цхьанкха бахьан доацаш мехнах баьхар, шийлача вагонашка жа санна чу а бехка, уж Iобахьийтар Казахстанен Средни Азен. Дерригача гIалгIай халкъа санна йоазонхочоа а хьатIаэттар баьде, къахьа деношца. И. Базоркина цу хана болх бу Киргизски театре. Цо ший нна дIакхоачача тайпара къовсам лсаттабу сталински режимаца. Нохчий а гIалгIай а шоай мехка цIабахийтар дехаш каьхаташ язду, телеграммаш кхуьхьийт Москверча хьакимашка, кхычарца цхьана царна тIавода из.

Юххера а. гIадбахий докхка са доаккх вайнаха — денна дIадоал дажал. «Болата диктатор». КПСС XX съезд хинначул тIехьагIа докхачча Iазапа кIалхардовл репресси яь хинна халкъаш.

Ший мехка цIакхаьчача литературе а, искусстве а болх бе волалу Базоркин Идрис. «ТIахьехам» (1957 ш.) яхача ший повеста тIа цо дувц ГIалгIай мехка граждански тIом лаьттача хана хинна тайп-тайпара хIамаш. Автороо ше иштта яздора ший произведенех: «Повеста юкъеяхай Симоновски цIенна (1918 шера январь) го баьча хана хинна событеш, хIаьта цар къаьгга хьакхар Советий Iаьдал дакхара тIехьа гIеттача ГIалгIайчене лаьтта хьал. Бакъда, повеста тIа мел дувцар духхьал исторически хIамаш да ала йиш яц».

Повеста тIа И. Базоркин гIерт ший турпалий Элберда, Эрмалочун, Керима, Башира, Iаьлий, Берса, кхычар а дигагIйола оамалаш хьахьокха, уж наха безабалийта.

Къахьегам хестабар, сага духовни ганз хьахьонхар, идейно-нравственни проблемаш увттаяр — цу темашца белгалбоал И. Базоркина кхоллам. Цунна тешал деш я йоазонхочун произведенеш: «Безама наькъаш» (киноповесть «Къахьегами кIарцхалаш» (1961 ш.), очеркаш: «Са республика», «Вахара сердал», «Тахан лоамашка».

«Кхалнаьха дош» ира отташ да цIабаха бийзаб цар КхундагIа наькъан хIиречо — инарала Кундухова даьча хьехарагIа. ДIа ца болхаш бина орстхой кIезиг-кIезига тоабаш а йолаш ГIалгIай юрташка дIа-хьа нийсбеннаб. Хетаргахьа, из малхаркаш орстхой бIухой дIабийкха хила дезаш дар.

Сарахьа тхо цIадахка кийчлуш дар. Цу ханна эгIа къухера хьагучабаьлар доахан, Iаьсий, жа лехнаш боагIа говраш тIа багIа нах. Говраш тIа кхалнах а маIа нах а багIар. ХIаране бе доахан лехкаш бола бIаьхха саьрг боаллар, хин гечу долчча хьайббаш хьачу а лаьхка, царна хий а малийта, хил дехьа а бьина дIахобахар уж. Урхе техка а яьнна тха машинаш дукъ тIа хьалтIаяьлча бIаргабабира тхона Фартан чIожера хьал а бьина Эса чIоже гIолла лоамашка хьалболхаш бола гIалгIай.

— Орстхой бий уж? — хьаттар Михалкова дIаболхача наха тIехьа а хьежа.

— Ба. — жоп делар Султана, — орстхошца лоархIаш бола Мержой ба уж баха лоам хоалбоагIаш.

ДIахо цо дийцар, дIадахача шера орстхой гIалгIай лоамашка баха хьа миштa ихаб. Царна юкъе къьстта белгалдьяннад Фьырга наькъан тайпа. Цу тайпан корта лоархIаш хиннав Фаьрг яхаш цIи йола воккха саг. Цунца хиннаб цун хъонгаш а цар истий а бераш а. ЖIайраха бахача гIалгIашкара баха ховша лаьттан чIегилг йийхай цар. Из хиннад Маьт-Лоама нийсса кIал. Цу хана денз Фьырга Гlала оал цу моттигах. Цун дух па ховраша БIагIара гIала оал цунах.

Фьырга наькъан жIайрахошкара йоалах хьанийача лаьтта гIирсаш хьалде хьайбаш кхаба болабеннаб уж, хIаьта дIаюьш хиннаб хьажкIаш, кIа, борц, мукх, кхыдола ялат. Дика бахар фартанхой гIалгIай лаьтта, царех салар «фарал бьина бах», вешта аьлча нраз, беркат долаш бах. ХIаьта а духха баьха бац уж цига. Фьырга вала ха кхаьчаь. Дезалла мелла хала хиннадале а кхетами шиши болча даьх къаста бийзаб. Бала-м кхычахьа гIолла тIабоагIаш хиннаб царна. Фьырг дIаволла лаьттa дийхача, жIайрахоша из дала тигадац. Ваха лаьтта лулгa из цаI да, — яьхад цар. — гайна-ганза из юха дьшка кхоачаргда, хIаьта кашамашка кхьаьча лаьтта даим царга дус. Тхо тховш а да лаьтта ца тоъаш, Фьырга тIехьено кхетаче а яь лаьрхIад, ширача IаьдалагIа кюа лакха бIоагIа а бегIа, цу тIа бийца доа а бьа, Фьырга дакъа цу чу Iодилла. Атта дацар Фьырга тIехьенна къайгаша, хьаргIаша, кераша вуаш уллача шоай тайпан дьна бIарахьежа. Цудухьа дийнахь а бус а ха дора цар дакхана тIагIерта къайгаш лелхаеш. Из кIорда а дьа, вокхагIволча воIо хьехар а дьа Бурув Iойиллача уллача Малсага Наькъан бахача Заур-Юрта Iо а вихьа цитга лаьттах дIавеллав Фьырг.

Цига а ихы Iаьхьа аьттув баланзар цар. Хьалхагlа Фартанга йисте шоаш бахача хьна массаза а- ахкар дов леладе дийза эрсий гарнизон а гIалгIай милицейски тоабаш а гIалгIай хилар бахьан долаш. Цигара меттахьа а бьина СоагIапчен ара ехача юрташка кхелха дIабахаб уж. Цитга бьхаб уж хьалхара дуиен тIом лаьттача шерашка, деникински бIу чухьийдхача хана. Деникина духьала лиро тIом баьб Фьырга наькъан тайпа. Цу тайпан корта лоархIаш хиннав Фьырг яхаш цIи йола воккха саг. Цунца хиннаб цун хъонгаш а цар истий а бераш а. ЖIайраха бахача гIалгIашкара баха ховша лаьттан чIегилг йийхай цар. Из хиннад Маьт-Лоама нийсса кIал. Цу хана денз Фьырга Гlала оал цу моттигах. Цун дух па ховраша БIагIара гIала оал цунах.

Фьырга наькъан жIайрахошкара йоалах хьанийача лаьтта гIирсаш хьалде хьайбаш кхаба болабеннаб уж, хIаьта дIаюьш хиннаб хьажкIаш, кIа, борц, мукх, кхыдола ялат. Дика бахар фартанхой гIалгIай лаьтта, царех салар «фарал бьина бах», вешта аьлча нраз, беркат долаш бах. ХIаьта а духха баьха бац уж цига. Фьырга вала ха кхаьчаь. Дезалла мелла хала хиннадале а кхетами шиши болча даьх къаста бийзаб. Бала-м кхычахьа гIолла тIабоагIаш хиннаб царна. Фьырг дIаволла лаьттхо. хIана аьлча яхь ехкаяц оаха.

Президиуме парте ГIалгIай обкома секретара Зязикова Идриса уллув ваьгIача наркомнаш Сталина, цкъарчоа вувса а венна, тIагIорттадь аьлар:

— Военрук-м сонто ва хьа!

— Из-м гIалгIай кагийча наьха къаман оамал я. — велавенна из духтIаваькхар Зязикова.

Цунна дукха везар Iалихан.

Шераш дIаухар. ДегIадоагIаш дар халкъ, болх бора, хьахулар нах. Сталина гIалгIашцара гоамал дIайоадаш яцар. Къэоагlча шерашка гIалгIай автономех а столицах — город Владикавказах — а баха гIертар из. ГIалгIай цунна духьалбаьлар, ГIалгIайчен кулгалхоша цу хьакъехьа шоай къьстта йола уйла гойташ хоам бир партс Къулбаседа-Кавказски крайкомага (1928 шера 13 октябре).

Город Владикавказ ГIалгIайчени ХIирийчей шиннех цхьан къаман областага дIаялар нийса а хкетадеш. тхо хьадда духьала да Владикавказ Къулбаседа-ХIирий областа дIаялара, цудухь ГIалгIай областага из хьаялар хьадех оаха:

Укх бахьанех:

1. Владикавказ хила а хиннай я а я ГIалгIай областа центр йолаш;

а) цига я ГIалгIай областа еррига а промышленни предприятеш (крахмальни, чхьагIар доаниха, тIоарскаш ду, сапаш ду заводаш) цунца ювзаенна я хIанз хьаеш йола хьун промышленность;

б) Владикавказага кхоач ГIалгIай областерча ерригача товарооборотах кхоалагIа дакъа, цу юкъера хьашкIаш дIаяьлча диъ даькъах кхо дакъа;

в) цу тайппара перспективе цунца, хада йиш йоацаш, ювзаденна я ГIалгIайчен еррига горни промышленноста кхоанс укх гаргарча итт шера хIаьта вета а;

г) Владикавказе я областной больница, индустриальни а педагогически а техникумаш, опорни школа, совпартшкола, вешта аьлча, областерча культурни балха лард доархIаш йола еррига учрежденеш.

2) Владикавказ ГIалгIайчен географически центр я. Цун ерригача территоре конфигураце ше а тешал ду ГIалгIайченна кхы центр хила йиш ца хIлара.

3. Духхьала уж ши бахьан долаш лаьттар Владикавказа гонахьа гIалгIаштеи хIираштен юкъера кхиза граждански тIом — 17, 18, 19 шерашка.

4. Исторически момент хоадамбеш еце а, из ца лаьрхIача яргъяц. ГIалгIайче 1918 — 19 шерашка Грозненсни пролетариат санна Тийрка тIарча Советски Iаьдала чIоагIарIа йола кор гIортолга а хинна лаьттай казачествана духьала хинна а па Iеш, эпсарийн казачествен контрреволюцегахьа баьннача дукхагIболча хIираште духьала а. Цудухьа Владикавказ ХIирийченна дIаялар хIанз ГIалгIайчене хьалхьош йолча советскича духхьаларча элементашта боккха аьттув каракхоачаш гIуланх хургда, политически балха йоккха новкъарло а еш.

5. Городе тIъаь процентага кхоачаш хIирий бахаш хилар, гIалгIай ши процент мара боацача, хIаьта ништта ХIирийче культурни дакъе а лакхача бораме хилар город Владикавказ ХIирийченна дIаялар а деша хоадамбеш йола фактор хила а йиш яц. Владикавказе бахача хIирий процент лоадама еце а. гIалгIаел уж уихаза дукхагIа хилара керттера. бахьан да пкъа-зале, (граждански тIема хана кIайчар гIалгIай Владикавказера бовца безача кхоачабаь хилар. Революци хилалехьа Владикавказе гIалгIай дукхча а дукхагIа бахар, хIирий кIезигагIа бар). шозлагIа-дале. ГIалгIайче культура дакъе тIехьайиса хиларо ше а дIадех Владикавказ гIалгIашкахьа хиланза ярг па хилар.

ГIалгIай обкома секретарь И. Зязиков;
ГIалгIай облисполкома председатель
А. Горчханов.
13.10.1928 ш.

(Парте Ростовски обкома партархив. Ф. 7, оп. 1, д. 698; л. 3);

Из документ бахьан долаш ГIалгIайчен автономни областа кулгалхой хIалакбаь дIабабахар «халкъий дас».

1934 шера Сталина ГIалгIайче Нохчийченах дIатехар, вошал долаш халкъаш да, аьнна, хIаьта 1944 шера Нохчий а гIалгIай а мехках еррига Кавказах бахар— Дахе ехнай, аьнна, хIаьта ГIалгIайчен еррига районаш, юрташ Къулбаседа ХIирийченна дIа а луш.

КХОИТТА шу даькхар гIалгIаша Казахстанен Киргизен бахаш, бовш, хIаьта парте XX съезде цIабаха мукъабалийтар. ЦIакхаьчача еррига юрташ цIераш хийца, кашамаш дохадаь хIалакдаь дар. НизагIа дIадахача цIеношка бахха ховшабаьрашца арабовла дага бац. Шоай дай баьхача кхуьрчашта юстара лела безаш ба хIанз гIалгIай. 1957 шера денз хьайоагIа из гIелал. ГIалгIаша шоаш-м низагIа а хьайоахаргьяр шоай юрташ, къамаьл а доацаш. Парте массаза а дех сабар де, гIалгIай хьабоагIа сабар деш. 60 ззар совгIча саго кулгаш а яздаь заявленеш кхахьийтай правительства-га, бакъда Лакхехьарча Советашка вIалла хIама ца деш багIа. Къулбаседа Кавказе дов доладаларга догдоахаш санна. Кхетадеш дац, из дош иштта тесса леладелга хьан е сен духьа да. Хьанхьчай гласноста, перестройка ха, бакъда вайцарча политике-м хувцалуш хIама дац. Кагиркой сабар кхоачалуш латта-кх.

Иштта сабар кхоачаденна-рех цаI вар г. МагIалбикерча № 18 йолча юкъерча школа истори хьехаш вола хьехархо Фаргиев Ахьмада Хьамзат.

РСФСР Суньенски территориальни харжамий округе гIолла СССР Лакхехьарча Совета депутаталла хержар из.

Цхьа бIаь ах бIаь шу хьалха Маьт-Лоама кIал дIаведлача Фьырга тIехьенах вола саг кIайча кхерах яьча Москверча Кремлевски Дворепа наIарга дIаэттар.

Из, Россайски халкъа викал ший халкъа парламента наIарга кхьачар. Халкъагара бала хьалъайбелга. «халкъа доттагIчоь Сталина къамах яхийта вий, геноцид дIайоакхалга цIенхаштта хьадеха...

Вай бIаьшере йолалуча хана Кавказе цхьа збарг вар, Пугачева хьисапе, халкъа ираз бахьан долаш къовсам лоаттабеш. БIаьхийча наха тIакхувш вар из, паргара мулк хьа а яькхе къе-мискачарна дIаецкъар. Из вар Ховрачой Заьдмаха (Гушмузуков Зелимхан). ДукхагIча даькъе гIалгIашкахьа вар из хьуллуш волча хана, хьаша гIалгIаша чIоагIа лоархIандаь. Из бахьан долаш гIалгIашта таIазар де лаьрхIар казачий депутаташа: берригаш а шоай мехках а бахха Россе аренашка гIолла дIаборажабе, аьнна.

Цу хана гIалгIашха кавхат-мотт хьеш вIалла саг а вари-те. Цхьа инженер вар инарала Базоркина вой. Из волча бахар нах, цо халкъа пIеоагIа заявлени язйиш Пачхьалкхен Думага. Из заявлени цо язйиш ший устевшийца, хIирий художника-ца Туганов Махарбекаца цхьана. Письмо яздаь а кийчдаь а дьа шоаш шинне Паччахьалкхен Думе дIадихьар. Бакъда Таврически Дворепа цхьа нил ялар пана хьаеллаш а уж тIаэцаш а. Чиновникаша шоай маза-бувза болабелар, ахкарга ладувгIа дага, цхьаккха а вацар. Ха дIайодар. Думас соцам тIанийцача деррига а чоалхане дерза тарлора.

Цу ханна Петербурга улица тIа царех ихийтар Байсара Мочкъий найц, хIирий инарал, эрсий-японски, эрсий-туркий тIемий турпал Хоранов Созырко (Сосаркъа). Цигга къамаьл дир пар. Пуришкевича тIагIо, аьнна, хьехар дир цо. Цу хьехаро Базоркини Туганови гIанкарбаьхар.

Пуришкевич вар паччахьалкхен Дума член, помешчикий фракце корта лоархIаш а Миханл Архангела Союз (Микаьнл малейка цхьоагIо) яха реакционни монархически организаци хьаяр а. Из вар михьарваьнна монархист черносотнещ вIашагIъехкар. Ибраьхiими Махарбеки цецбаьннабар мехкахочо из хьехам шоашта баларах. Хоранов богаш болаш саг вар, царех вела а венна, цо аьлар: «Вайна, гIалгIашта ккы тIакхача хIама дисадаш Бакъда цо вай хьаллоаце вай котдаьннарг лархIа мегаргда. ЦаI дика кхетаду аз, Пуришкевич — ший деша да ва. ИбраьхIим лейбгварде инарала, дворянина вой ва. Из шо тIа ца эцаш Iергвац. Долле, кIантий». Уж бахар, бахар аьттув барг хиларах кIезиг-дукха дог а доахаш.

Пуришкевича делегаташ тIанийцар. Лерг дилла Ибраьхiимага ла а дийгIа, каьхаташ дIа а нийца: кхоана юхадувла, аьлар. Кхоана бахкха ераш хьаэттача, цо чIоагIа безаме тIанийцар, дIахо аьлар: «Аз дийшад оаш деша дехар. Со чIоагIа раьза ва шун халкъо дечо а Россена, цун монарха уж мутIахьа а тешаме а хилара, цар денала. Оаш дена дехар сога дита оаш. Шоай боккхача наха баркал ала тIемашка цар дакъалацарах, дIаала царга са паоти — монархистий парти Iаьдал кара долаш йолча хана Кавказ караерзае Россена новкъостал даь шун халкъ цIаккха а Кавказера арадоаккхаргдац».

Черносотенец волча Пуришкевича аьнна уж дешаш юхмаччахьдаьхар халкъа моастагIчо, адамий сибатерча дажало Сталина. 1944 шера 15 минут ялалехьа мехках а даьккха деррига а Нохч-ГIалгIай халкъ Казахстанен Киргизен лаьллар. Кхойтта шу даьлча, Берия а Сталин а байначул тIехьагIа республика юхаметтотгайир бакъда къам деррига а хьалха ше даьхача юханIадайтанзар. ТIаккха Фьырга тIехьенах волча хьехархочо Хьамзата, Кремлевски Дворепе гулбеннача халкъо хержаршта хьалхашка хьал а гIетта царга а дерригача дуненга а дIанхайкадир:

«Хьамсара депутаташ!

Сона, СССР халкъа депутата хиларах тарра, со хержачар тIадиллад 1934 шера законагIа доацаш йохаяь ГIалгIайчен автономни юхаметтотгаяра дош укхаза оттаделга...»

ЦУ БУС Хьамзат уйлаша готвьа вар. Гостинице сатоссаш мара наб кхетанзар цунна. Наб а цхьа ший тайпара, тембоацаш яр. Цунна гIанахьа гора Наьсарен бьццара аренаш, вIашш къамаьл а деш колоннагIа этта Пригородни районе чуболхаш гIалгIай кагий нах. Наьсаренна уллуврча гувна тIа латта боккхий нах кхийтар царех. Царна юкъе эзача, лакхача дегIара вола цIимхаро уханна бIарахьежаш, латтар Фьырг. Кулг а лостадаь, юрта сагабир цо шоайчарна тIехьакхе, аьнна.

Хьамзат кагийча наха тIехьакхийр, царца мугларе а этта волавелар. Массеххазза юхахьежар из гув тIа лаьттача даьшка. Цхьа юкъ яьнача гIолла хьахезар «Баркал шоана, бераш!» салаш. Цунна тIехьа денала гимн — назма.

Хьамзат сомаваьлар, сапаргIатдаьнна юхь еладенна вар из. Ираза кхачара белгалоно йийллаяр цун юхь. Хоза да-кх. Даьхенгахьа вийрза гIа боахалга.

Орджоникидзе.
1990 шу, июнь.

Базоркин Идрис

ФАЬРГА ГIАЛА

ОЧЕРК

ТХА РЕДАКЦЕГА каьхат денад Наьсаре бовзаш а лоархIаш а болча нахагара райсовета депутатагара Х. А. Костоевгара, юртсовета депутатапшкара С. Х. Албогачиевгара, А. А. Евлоевгара, Ч. М. Итазовгара, А. А. Муталиевгара. Цар дех ухх шера 7 ноябре «Ленина нижъ» яхача Назрановски районни газета тIа кепатехьа араьлина Базоркин Идриса «Фьырга ГIала» яхи очерк «Сердало» газета тIа Iатлаяккхар. Оаха из дехар раьза долаш кхоачашду, гIорвалина вовзаш а везаш а вола Базоркин Муртаза Идрис 80 шу дизарца дег тIара даькъала а вувцаш.

МАССЕХК шу хьалха, Лакхехьарча Совете хоржамаш деча хана, вайцинта, Нохч-ГIалгIайчене вера Сергей Владимирович Михалков тхо, йоазонхой чIоагIа гIаддаха дар яздархой тхьамадаца вIашагIкхета а цунга самукъадаккхийта тхоай таро хиларах.

Оаха лаьрхIар хьашага цхьан дийнахьа лаьрхIа салаIийта.

Iалама хоза моттигаш-м вайцига дукха я, дукха езаеннараш — шортта я, хIаьта а са доттагIчо Суньенски райсовета исполкома председатель ПIлиев Хьадиса Султан лоаман кIовхаша, массача Эса а Фартанга а хиша шоай хозалца каравихьавар, цудухьа тхо ше волча хьийхар цо. Цу хишта уллув, эггара хозагIа йолча моттигашка цо хьалъяьяр интернаташ, салоIа цIеноша, павильоняш. Фартанга йистe уллача цхьан моттиге Сергей Владимирович вига лаьрхIар оаха.

Геттара I,..... арадаьлар тхо цига даха. Лоамашка хьунах а кIотаргашта а юкъе гIолла чанхбувлаш бодар ниж, Iуйранарча лаьгIача михо эгаду хьун гIа мара дIа-хьа хьовш хIама дацар. Шин-кхаь юртах чанхдаьлар тхо. ТIанкха Эсал дехьа а даьнна, дукъ а даькхка лоаллахарча аьле чу IокIал а даьнна Фортал тIехдаьлар тхо. Цигга дахкийса а минут яханзар, цудухьа цига гонахьа йоархI яьнна латтача аьшка павильона уллувруьл динагIа салаIа мотти корайоагIаргьяц, аьнна, соцадир оаха. Султана цIеннанас наькъа чу белла кхача хьабаьста марта а дна, додача хи йисте ферта Iотесса, цу тIа кIезиг-дукха салеIар. Тходара кагийнах устагIа тулабеш бар, шашлык дергI долаш, хIаьта сон Михалкови зIанаш бе а дехка хий тайжа доагIгIача чIьрий лувца хайшар. Наггахьа мара «чIап» ца оалаш додача хиво мерз Iо ме кхоачч Iойнхьа зIака терми лаьIо хьал а яькхе магIахьа хьалкхоссар оаха. Мотт сецача санна йист ца хулаш дагIар тхо, хIана аьлча Фортан чура цIенчкъьра фе а маькара а ба.

Маьлхо бухга кхачаллца хий сийрдадаькхача, оаха зийр, бухе гIолла чкъьрий Тархеш муръенна чулнигаяр, каша кIийле хьалйизза тIехкаши бIаргаш даьхкача-ра баьде къорганш, листо цергаши хьакъердаеш кертий тутеши ядар цу чу. Михалков из бIаргагуше а кулгаш дIа-хьа а лестадеш юха мухаленагIа чуволавелар. Тхо IокIалдаьлча, цец а ама а ваьнна, хетта волавелар. фуд из, мишта дIабийкха нах ба уж, дийна а болаш бахача хана фу нах кхинна уж? Тха фусам-дас Султана дийцар царех лаьца.

ДIАДАХАЧА бIаьшерене укх чIоже баьхаб орстхой яха гIалгIай цхьан тонхамагIа бола нах. Уж хиннаб цхьан оагIорахьара гота-мангал а долаш, дохан, жа а кхоабаш маьрша баха нах, вокх оагIорахьара нохчашца цхьана паччахьаца лира кхювсам лоаттабеш. ГIалгIаштеи орстхоштеи юкъе массаза а довнаш лелхаш хиннад, хIана аьлча Кавказски тIом латтача хана гIалгIай эрсашкахьа озаш лоархIаш хиннаб, хIаьта орстхой — духьала. ДIадахача бIаьшере юкъ еъаенначул тIехьагIа шоаш баьха моттигаш юта а юташ Туркетха араьлина Базоркин Идриса «Фьырга ГIала» яхи очерк «Сердало» газета тIа Iатлаяккхар. Оаха из дехар раьза долаш кхоачашду, гIорвалина вовзаш а везаш а вола Базоркин Муртаза Идрис 80 шу дизарца дег тIара даькъала а вувцаш.

Кердачун белгалонаш

Укхаза бусалба ди Iомабу

Цхьаккха той ца деш хьайиллар из лакхера дешара заведени, моллагIа дола хIама да ала цох йиш еце а. Дувцар да укх шера 15 октябре Наьсаре хьайиллача бусалба ди хьехача дешара заведенех. Имама «Аш - Шафе» цIерагIйола исламски институт — ниитта цIи йолаш я из. Цига хIанзле деша дIанйцаб хьалхара студенташ. Долче, дIадоладеннад цун вахар. Цун тIехьале мишта хургьа таханн тхога оалалургдац. Бакъда, ректор Хамхоев Салих из дика хургхиларах бIубенна ва. Цо дувц керда институт хьаелла дага мишта дехар, дIахо йодача хана де лерхIачох.

— Укх шера, «Мир-Араб» яха Бухарера медресе чакхъянккхачул тIехьагIа, — дувц С. Хамхоева, — бусалба ди хьехаргбола нах кийчбу дешара заведени Наьсаре хьаелла, аьнна, сайна хьалхашка декхар оттадир аз. Цу даькъе райисполкомагара гIо дийхар. Цигарбараш цу гIулакха духьала хиннабеце а, ди лелабе е ца лелабе бокъо ялара хьакъехьа цу хана арадаьннача Закона проекто хьадда къоастам бицар тха дехар кхоачашдара.

Цхьабакъда, шийна дагадехачоь тIера воалаш вацар С. Хамхаоев. Цолоев Сайфудинаца цхьана цо бокъо яккхар иооперативни хьисапе Iарбий мотт хьеха. «Исламски тIахьехам» яхача цар кооперативана эшаш йола ссуда елар. Цул тIехьагIа уж болабелар хьалхагIа сберкасса чухинна цIа цу гIулакха кийчде. Лакхера дешара заведени хьаелла бокъо лургхилрах саккувш санна дир цар из. Районни газета тIа хоам бир деша нах дIаэц, аьнна. Деша безам болаш хьа мел веначунца къаьстта къамаьл дора,

МоллагIа а керда хIама дIадоладеча нийслу халоваш нийсъелар акхарна а. Мел дукха къахьега дийзар классашта эша цIепош кийчдеш, литература Iалашдеш! Бакъда, уж цхьаь бацар. Царна эшачунга хьожаш бар района хьакимаш. Института ректора таханн докхка баркал оал райпо, ПУЖКХ, «Электронинструмент» завода кулгалхошта, цар шоашта новкъостал дарах.

— Оаха кийчон балхаш денше, ди лелабе е ца лелабе бокъо луш дола Закон арадаьлар — йоах С. Хамхоева. — ХьалхагIа араяьнна проект санна, ди лелабара духьалара дуккха моттиган йоацаш дар керда Закон. Масала, медресе хьаелларча хана дин гIулакхашта йолча Советагара бокъо якхха езанзар, хIана аьлча из ше дIаяьккхандаь. Къаьдас цурам делча кхоачам бар. Из тхона делар ГIалгIайчене бахача бусалба наьха къаьдас Евлоев Хьусен-Хьажас.

— Дукха бий бусалба ди Iомабе ловш бараш?

— Шоаш деша дIаэцар дехаш тхо долча вера 150 саг. Халахете а, иззал нах хьаэца таро ящар тха. ХIанзарчоа дешаш ва 74 студент, цар а шин сменагIа деш. Гуш ма хиллара, тхо долча деша отта атта дац. Хьанйбу дешарах эгтара дикагIа кхетараш. Цу тайпара кагий нах кIезига бац тхо долча. Царех ба Д. Цечоев, М. Комурзоев, А. Цолоев, И. Леймоев, А. Озиев, кхыбараш.

Шоай студентех доккхал деш дувц 34 шу дальннача нсламски института ректора. Уж дешарах дика кхеташ хургхиларах шек вац из. ЦIагIа е юрташкарча моллашца къорIаш деша уж Iомабеннабале а, хийцца ала йиш я юкъера образовани йолаш кагий нах институте деша баьккаб, аьнна.

Бакъда, къаьстта лоархIаме дар царна хьехаш бараш лерттIа кийчо йолаш хилар. Цхьайтта саг ва тха институте хьехаш. Уж шоай хана лакхера бусалба дешар дийша ба, царна аттестаци яьй духовни управлене комиссе. Царна юкъе ба Цолоев Хизар, Мартазанов Iадрахьман, Султыгов Абубукар, Дзауров Мухьмад, Яндиев Мувса, Оздоев Басир — уж ба Назранерча нсламски институте хIанз хьехараш.

— Тха чIоагIа аьтгув баьннаб, — дIахо дувц ректора, — тхона доккха методически новкъостал ду Иорданерча Королевски университета студента Аушев Башир-Хьажас. Цо ше а ши дисциплина хьех тха институте. ХIаьта студенташа Iомаю 24 дисциплина, царца я светски оалаш яраш а: географ, Iарбий мехкий истори, паччахьалкхе а бокъо а, английски мотт, кхыяраш.

— Английски мотт сенна эш-хьогI шун студенташта?

— Фу дувц оаш, тахан цхьан дийнахьа даьхача мича доал вай. Со теш, довзол дехьа атта аха йиш хургIола ха гаьна ца хиларах, хIаьта оаха лерхI Iарбий мехкашца а Малхбузен Европа мехкашца а бувзамаш леладе.

Хетт оаха, студенташа стипенди нйдой?

— Финансашка диллача, хIанзарчоа тхона из хетта дац гIулах, — аьлар С. Хамхоева, — тIехдика дешачарна мара телац оаха хIанзарчоа стипендеш. Тха кхаь студенто нйду Саьлмарзи Махьмада цIерагIдола стипенди. Мала хиннав из? Из чIоагIа дийша саг хиннав, хIаьта тха берринга хьехархоI цо Iомабаь ба. Дагадоххарх аьлча, цун воI — Оздоев Басир тхо долча Iилман консультант ва.

Таханн шоашта вийслуча проблемаех института ректора сел дукха ца дувце а, уж йолаш я. Царех цаI — бусалба дешар деша ловраш дукха бале а, уж хьавца института таро ца хилар. Цу гIулахха керда цIенош эш. Дог доахардга вай, цхьа ха яьлча из проблема а къоастаергхиларга. Института болхлоша сатувс бусалба дя хьехача ерригача дешара заведенеш болх вIаштIехьбоаккхаш а царна лостам телаш а цхьа центр хургхиларга. Цо йиш хулийтаргIья светски органашка тIолла а доацаш, дешаш къестаде. Таханн нхоачам хиллал дац студенташта а хьехархошта а эша литература. Къоастаде дезаш кхыдола дешаш а да. Цу шеддолчох шоаш лоархIабергхиларах теш института болхлой.

Цу тIехь аьтгув балба цар, царна дага мел латтар Дала нхоачашдолда!

М. ОЗИЕВ,
М. ХАМХОЕВ.

ХОАМ

1990 шера 1 декабре Iуйрийна 10 сахьат даьлча денз КПСС Нохч - ГIалгIай рескома общественно - политически центре (г Грозный, ул. Красных фронтовиков, 12) гражданаш тIаэцаш хургва республика торговле министр Анатолий Николаевич Зубков.

КПСС Нохч - ГIалгIай рескома общественно-политически центр.

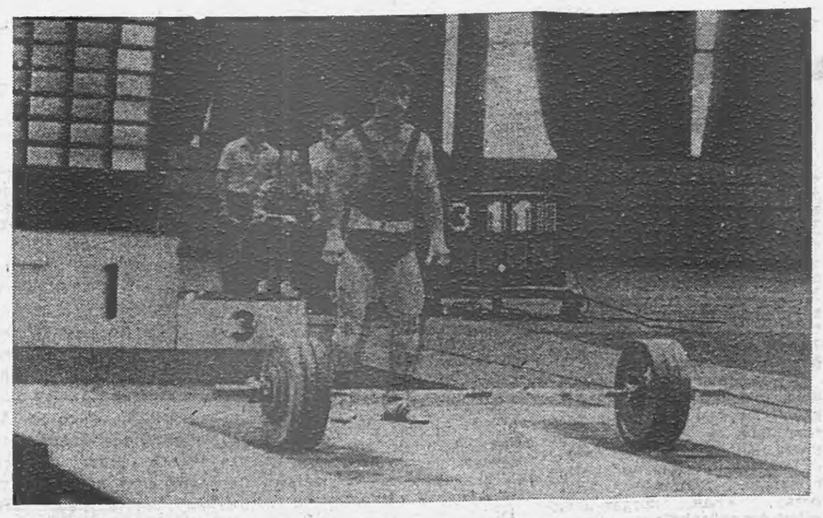

Спортсменех дола дувцараш

КIАНТИЙ ГIУЛАКХ

ХIанз са вувца безам бола Седаев Мухьади штангист волга а цо доккхий толамаш даьхалга а ховш да нагтахьчунгара дIаиккхачоа.

ЦIакхха а атта хиннабац Урус-Мартанерча кIаьнка вахара никъ, хIаьта а ше каралаьца гIулакх Iо ца дуллаш, халонаш эшаеш хьавенав из.

— КхоалагIча классе дешаш вар со цу хана, — дагалувц цо. — Юртахочо Китаев Нурадина чувигар со сий лоIаме кIалтохаргах латара секци йолча зала чv. Сайна цох дукха хIама па хой а, амма цига бIаргадайнар дезаделар сона. Иштта дIаболабелар са спортивни никъ.

Тренера Бачаев Iаьлас мел аьнна дош, хьа мел хьокхар цхьаккха хIама па тулллийташ хьаэцар кIаьнка. Цудухьа духха ха ялале дегIааха яьлар кIаьнка кIалтохаргах латара говзал, дакъа лувца ваьлар яхьашка. Цига цо толамаш а доахар. КIалтохаргах латачара сий толамаш во деце а, зIамсаг дукхагIа езача атлетикагахьа озабезам беш вар. Дукха ца говш школерча цу секце дIа а язлу из.

ХIана вахар хьо цу секце? Цу хаттара жоп а луш, Седаева аьлар.

— МоллагIа хIама дIадоладеш, эггара хьалха из дезаш хила веза саг. ТIакхха аьттув баргба каралаьцача новкъа. ДуххагIа со цига вигар штангацара безам бар. Чингизов Валентин Дмитриевича духха къахьегар тхо спорта боккхача новкъа даха гIерташ.

БархI класс чакхъяькхачул тIехьагIа къона штангист деша вода Грознерча педагогически училище, физически кхетам балар Iомаде дагахьа. Ховш ма хилларa, цо хержа дешари из ухаш йола секцин айхха бувзам болаш яр. Бакъда, цхьанца халонаш-м яр цига дешара цIавеча маре секце ваха вIаштIехьдалацар.

Тайп - тайпарча мехкарча штангистий къовсамашка дакъа лаца волалу Мухьади. Уж ерригаш хала а цунца цхьана сакъердаме а чакхйоалар вай мехкахочоа. Хала яр уж царна юкъе цакъа лоацаш цIи хеза штангисташ хиларах, царца яхь лелае езарах. Сакъердаме яр — цар дуккха пайданедар Iомадеш хиларах. Уж ерригаш а дагалаьца варгвоацаш духха я, хIаьта а, царех эггара хьалха ше боккха толам баькккараш дагайоагIа цунна.

— Са эггара хьалхара аьттув баьлар, — дувц Седаева, — 1980 шера Баку хиннача «Урожай» яхача ший лоIамерча спортивни общества Центральни совета хьалхле якххара яхьашка. Цига сайдар санна дозал дараш та юкъе телар со.

Лакхе хьохахьча яхьашкара дIаболабелар ала мегаргда Мухьаде лакхаленга бода никъ. Царел тIехьагIа урхен тIехьа урхе йоаккхаш хьавенав из.

Денгара-денга чIоагIлуш латтар тренераи штангистан юкъера бувзамаш, хоза гIулакхаш. Хала дар уж хIанз къоастабе. Цудухьа хIанз из дувцаргдола хIама а. Чингизов дIаводаш вар Украине болх бе. Дукхача хана денз воккхагIвола тешшаме новкъост, дика трепер хиннача цунцара къаста маганзар нохчий зIамсага. Ший хIамилгаш гул а яь, тренерана новкъаваьлар из. Иштта хул бокъонца дола хоза бувзамаш а гIулакхаш а.

Цул тIехьагIа каст-каста цхьацца хувцамаш, эргалонаш хул вай мехкахочун ваха: духхагIа аха воал йоккхача яхьашка, цига доахаш дола толамаш белггала дикагIа хул. Цо хьахьокхар спортсмен дегIаоагIаш волга, шийна ховчох кхоачамбаь соцаш воацалга. Эскаре ваха веза ха хьатIакхаьчача, ше вахача городе бIухой мугIарашка гIулакх де вут зIамсаг. Укхаза, авиаце доакъошка, ше волаш мукъа ха штангана юхе йоаккх цо. Цул совгIа, йоккхача яхьашка дакъа лоац эскаре ше волча юкъа. Масала, кагирхошта юкъе СССР хьалхле якххара къовсамашка тол Мухьади. Кхы а цхьа шу даьлча Ленинграде хиннача СССР чемпионате а цу тайпара аьттув боал цун.

Чакхъяьлар эскаре йоаккха ха. ДIахо хургдолча вахара уйла е ваьлар зIамсаг. ЦIа а ваха, цига кхъахьеташ, штангаца айхха доттагIал леладеш дIахо дIавахача бакъахьа хийтар цунна.

Ше цIакхьча дукха ха ялалехьа вай республике а мехка а вовзаш волча тренера Кодзоев ИбраьхIама секце вера Седаев.

— Оххьанца ИбраьхIим шек вар сох йоккхача яхьашка коталонаш а йоахаш штангист хургва аьлча, — дагалувц цо. — Бакъда, дукха ха ялалехьа уж шеконаш бувъяьлар цунцара.

1984 шера денз Кодзоева секце тIатеIа тренировкаш еш, лакхален лагIаш тIа гIолла шортта урагIаводаш латтар зIамсаг. Цу хана денз республика а мехка а сий лакха лоаттадеш цо яьха коталонаш дагаръяь а варгвац. ХIаьта а царех цхьаяраш дагалоацаргья вай. ЦIавена цхьа шу доаллаше, из къовсавелар мехка езача атлетика 100 шу дизара хетаяьча СССР чемпионате баьхача штангисташа, шийдар санна дозал дараш эша а бир. Цул тIехьагIа из диазза котвийнав мехка чемпионате, иштгал хиннад цо СССР кубок якххара яхьашка даьха толамаш'а.

Йоккха йоацача вай республика викал яхь делаеш хиннав дунен а Европе а низ болаш болча кагийча нахаца. ХIаьта из бахьан цIакхха цIийдала а дийзадац вай. ДикагIарех йола моттиган йоахаш цIанхав из.

ДоттагIала кубок якххара дунен халкъаьта юкъерча яхьашка вIаштта шозза хьалхара моттиган яьхай Мухьаде, из дар 1986—87 шерашка.

Кхы болх беш вий-те Мухьади, спортсмен хилара рал совгIа? Цу хаттара жоп а луш, белгалдакхха деза из Советски Эскара эпсар волга а Североморске гIулакх деш волга а. Мичмана дарж да пун. Цига гIулакх деш ва Седаева шоллагIа тренер, воккхагIвола лейтенант Магомадов Iадлан. Цукх «армейски тренер» оал Мухьаде.

Ше эпсар хиларах тарра, Герзашцарча Низий сий айде гIерташ хьавоагIа вай мехкахо. Цо дакъа лаьцад доттагIала йолча эскарий спартакнадашка. Болгареи Монголеи хиннача цу тайпарча къовсамашка хьалхара моттигаш яьхар цо.

Чакхдоалаш латта ер шу а аьттув болаш хилар Мухьадена. Цхьан шера массехк йоккхача яхьа дакъа лаца атта дац. Къаьстта а хала да цига котолаш яха, амма из карагIдоал вай мехкахочун. Шу долалуш Ордицово яхача городе хилар Советски Эскара, ТIема-Форда Флота кубок якххара езача атлетикех йола яхьаш. Цигара хьалхара моттиг яьккха цIавера Седаев. Котваьлар из Советски Эскара, ТIема-Форда Флоте йийллача чемпионате, Липецке хиннача мехка чемпионате а.

С. АРЧАКОВ.

СУРТА ТIА: М. Седаев.

МОГАШАЛ ЛОРАЕШ

БIАРГАШ ДАЙНАРАШТА ЙОЛА ГIОНЧА

...Массе тайпара мебель чулаттача цIагIа гIолла дIа-юха ухаш лелар баьде бIаргсаьнаш доахкаш вола саг. БIаргаш дайна нах, массаза а яхар мо, шорттига лел, духьала хIама йий-хьогI яхаш ког а шершабеш. Цхьабакъда из саг тоъад сиха лелар. Аьрда кулг хьалхашкахьа дIадахийта дар цун, наькха тIа Iоиллача зIамигача пластмассови кIопилга тIа уллар. МоллагIча цхьан духьаленна гаргакхьачача, приборага цу сахьате оаз йоалар, кхерам болгах хьалххагIе а хоам беш. Юкъ-юкъе прибора ко кIалтIадоаккхар саго цун балха режим хувцаш. ХIанз письменни истола хьалхашка Iохайра из. Наькха тIара прибор - Iоькккхар. Истола тIагIолла цо из дIатокхайча, цу тIа дадача каьхаташта юкъера цIена лист корайир цунна. Цхьаькха эксперимент еча хана тайп-тайпара таьш долча массехк вордингa юкъера хьакорайир цунна шийна эшар. Цул тIехьагIа хий чудола графин оттайир истола тIа. Приборах дIахеттар саго юхье датчик а йоаллаш бола проводилг, пелана йистте тIачIоагI а бьь. ТIаккха, оаз мичахьа я а хайна, хий Iочудеттар пела чу, цхьа тIадам Iо ца бохийташ. Из долла хIама бIаргадайра сона Москверча медицински приборостроене Ерригсоюзни Iилма-тохкама институте. Цига тохкаш яр бIаргаш дайнача наха никъ хьехарашта меттел хургйола «Инфратон» яха керда прибор.

— Тхона дагаехан • оаха кийчъяьн прибор я ер, — йоах из хьакхелларех волча цхьан института болхлочо А. Воробьева, — дунен медицински практике ше морг кхы цхьаькха яц. Вай мехкен доазол дехьен хIанз лелаеча иззамо йолча приборашта юкъе «Инфратона» тароний диапазон шерагIа я. Быта а производства а моллагIча хьалашка пайда эца йиш йолаш я из. Прибора балха при-

— Ховш да, цу тайпарча дукхагIйолча устройствашка ультраоаза локацех пайда эцялга. ХIаьта керда прибор хьаеча хана инфрацIе зIакараш гIойленагIа хIана лаьрхIай Iа?

— Ультраоаз кизга чура санна гуш хул, цудухьа зIы арахецар объектана нийсса юхадухьал латташ хила еза, ишта ца хилча зIы приемника чу юха чуйоагIаргьяц. Цул совгIа, ультраоаз ювлийташ йола приборашсов йоккхий а я. Уж кхоачамбоацараш дахкац «Инфратонах». Бустамга диллача йоккха яц из. ИнфрацIе зIы юхайоагIаши приемнико чузцаши я, кхыметтел прибор объектана зула латташ хилча а.

— «Инфратона» конструкци миштай?

— Йоккха йоацача пластмассови корпуса чу хошаш йолча прибора хьалхашкахьарча оагIорахьа кхо линза йоалл: зIанарашца инфрацIе талгIешъеттарги шиъ фотоприемники. Линзашта кIал йоалл балха режимаш хувцарг. Уж ерригаш а кхоъ мара яц: гарларча зонага, гаьнарча зонага, сердалон режимага болх болабайташ яраш. Юкъ-юкъе электрически сетах дIа а хетта заряжать де йиш йолча зIамигача аккумуляторашкара низ хьаувз, приборо.

Хьалхарча шин хьале приборо чулоаца диапазон цаIи ахи метргара ялх — бархI метрга кхоачаш хила йиш йолаш я. Прибораг хоам булу кхыметтел лагIаш, наIара санагIаш, кIоагаш санна йола духьаленаш нийсъелча а. Объект локатора гаргагIа ме хул оаза сигналаш сомагIа, листагIа, чIоагIагIа хул. Уж ца хозе, никъ мукъа а маьрша а ба. КхоалагIча режиме предметаш мел сийрда — къаьга да хойт прибоpo. БIаргаш дайнача сага цун новкъосталца ховргда кор мичад, ниI мичай, бе — бе басараш дола предметаш къоастаде. Индикатор — сердалонга хьежжа низ хувцалуш йола хадданза оазаца тела сигнал.

Борис САМОИЛОВ.
(ИАН)

ВАХАЕВ Рамазан Висаевич

Хала цамогаш волаш дукха ха яькккачул тIехьагIа кхелхав союзни лоархIамера персонални пенсионер Вахаев Рамазан Висаевич.

Р. В. Вахаев ваьв 1920 шера Грозненски областа Новосельски районерча Хьадис-Юрта ахархочун дезале. Грозненски мехкдаьтта институти КПСС ЦК-ара Лакхера партийни школеи чакхъяькккай.

Къахьега волавеннав 1941 шера гор. Грознерча химически завода цеха начальника помощник волаш, Главлито уполномоченни а «Ленинан некъ» яхача газета отдела заведующи а хиннав.

Казахски ССР Iавахьийтача хана цо болх баьб Семипалатински областе колхоза бригадиралла, Акмолински областа Красивое яхача юрта сельпо председателла заместитель, МГБ оперативни болхло, Главнефтесбыта инженер волаш, г. Акмолинска торгови предприятешка.

Даьймехка цIавеначул тIехьагIа 1957 шера Р. В. Вахаева болх баьб общепита системе, 1958 шера денз партийнни советскин балха тIа хиннав; КПСС горкома инструктор, КПСС Заводской РК секретарь, КПСС Шалински РК хьалхара секретарь. 1962 шера Р. В. Вахаев хьожаваьв НГIАССР моттигерча промышленноста министралла. хIаьта 1963 шера — КПСС обкомен НГIАССР Министрий Советен партгосконтрола председателя заместителалла. 1966 шера хержав республика халкъа тIахьожама комитета председателалла. 1969 шера — КПСС обкома шоллагIча секретаралла. 1971 шера Р. В. Вахаев хьожаву НГIАССР Министрий Совеста председателалла.

1976 шера денз из пенсе тIа а ваха салоIаш хиннав.

Ше болх беш хиннача ергачча участкашка Р. В. Вахаев цIена къахьегаш, инициатива йолаш, принципиални коммунист хиннав, наьха йоахо еш а царна накъа воалаш а новкъост хиннав.

Кулгалдеча партийнни советскин балха тIа волаш дукха теркам баьб цо республика социально - экономически дегIайоалаяра, хьинаре дакъалаьцад общественно - политически вахаре, массехказа херка хиннав КПСС Нохч-ГIалгIай обкома членалла, НГIАССР Лакхехьарча Совета депутаталла.

Даьхено боккха мах баьб Р. В. Вахаевна карагIдийнача гIулакхий. Цунна енна хиннай Къахьегама ЦIеча Байракхен «Знак Почета» яхеи орденаш, кхоъ медаль, РСФСР а НГIАССР а Лакхехьарча Совета Президиумий сийлен грамоташ.

Рамазан Висаевич Вахаев виц ца луш даим вахарга тха дегашка.

Д. Г. Завгаев, С. М. Беков, А. М. Бугаев, Х.-М. Х. Вахаев, Р. М. Гайрбеков, П. Н. Громов, В. Б. Дагаев, В. М. Даннлец, И. М. Дедаев, Х. М. Дзейтов, Р. И. Зыгалова, Л. А. Касаев, Н. Н. Магомадов, А. А. Мальсагов, И. А. Мулаев, А. Б. Паскачев, А. Н. Петренко, С. Х. Салаев, М. А. Султыгов, Т. М. Талутова, Р. М. Таштамиров, В. И. Фильки, Л. И. Хадиев, Л. А. Храмченко, Р. У. Цакаев, А. Б. Чапсуркаев, В. Ц. Шутин, Г. Б. Эльмурзаева, Г. Х. Эльмурзаев, Г. И. Юркова, А. Д. Ядаров.

КОГА-ГIИРС—ДУКХАГIА

Укх тIехьарча хана бахача наха чIоагIа хоатташ лохаши ба телата кога гIирс. Цунах тамаш елга а дац. Тикай тархеш яьсса латт, цIагIа тIаювхаю маьчеш мара йоацаш. Цунца дувзаденна доккхийн безктокхамен дехкараш хьалхашка латт Грозненски кога гIирс беча фабрика обувщикашта. Цар из дика кхета а деш, шоай дерриг кхоачамаш оарцагIдаьхад бахача наха мамогга дукхагIа кога гIирс хилийтара, цун дикал лакхъяра, хьаеча продукце ассортимент шеръяра. Цу даькъе дика кайоалаш къахьег фабрика коллективо пятилетка тIехьарча шера. Хьаеш йола продукци тIа-тIа дикагIа хилийтара, ийдархоша дIадехарашка хьежжа цун ассортимент шеръяра тIадерзадаь дукха балхаш ду. Долче, хIанзлехьа дукха хIама цаэшаш цхьайтта бетта задани кхоачашъяьй цо. Карара шу доладелча денз хIанзлехьа планал тIех арахийцаб 534 эзар пар кога гIирс. Ший потребителашта тайптайпара продукци лоаттаяра дола договорни декхараш а дизза кхоачашдаьд цо.

Хадданза дикагIйола технологи, яхье хьалхалаттарий опыт юкъенхувларах, кулгкара деча халача балхашта автоматизации механизации ярах къахьегама оьсарле лакхъяра паччахьалкхен план диккa тIехкхоачашъяьй предприяте болхлоша. Духхьал из лакхъяра чотагIа хьаяьй планал совгIа ара иел хийца продукци.

Фабрикерча цехех цхьаккха яц ше укх шера тIанйцача декхарех лоархIа па еш. ХIаьта а уж толамаш доахача, царна юкъе къаьстта дика болх барца белгалъяьнна я Эльмурзаева Яха, Зурушев Казбек, Дадаев Мохьмад керте латтача цехий коллективаш.

Б. ДОТМАРЗИЕВ.

Редактор
С. И. ЧАХКИЕВ.

ТЕЛЕВИДЕНИ

29 НОЯБРЬ

ЕРА

I ПРОГРАММА

6.30 — 120 минут.
8.30 — «Самгин Климa ваxар». Художественни фильм.
9.45 — Футбол. УЕФА кубок. 1/8 финала. «Торпедо» (Москва) — «Монако» (Франция).
11.25 — Берий сахьат (англнйскни меттала урок а луш).
12.25 — «Коллаж».
12.30 — Ха.
13.00 — Шахматех йолча думан чемпионате.
15.45 — «Ивo Лола Вибар»
15.30 — ТСН.
13-гIа серин.
яхача Белградски иллеи халхарен ансамбла концерт.
16.05 — «Журналята» яхача документальни фильма премьера. Дербентерча цIеча следопытий отрядах.
17.10 — Фильм — берашта. «ЧIалг, кIаьнк, кхыбараш». 1-гIа, 2-гIа фильм.
18.00 — «Контакт-форум».
18.30 — Ха.
19.00 — «...Яхайтта шу даланза а бокххагIа а бараш».
19.45 — «Самгин Климa ваxар». Художественни фильм. 13-гIа серин.
21.00 — Ха.
21.40 — МВД сводкех.
21.55 — Эфирера музыка. Ведущи — С. Бэлза. Перерыв йолча хана (22.55) — «Лаьтта— вай юкъара цIа» яха фотоконкурс.
00.00 — ТСН.

II ПРОГРАММА

8.00 — Iуйрийнара гимнастика.
8.15 — Дешара программа. «Iалама къайленаш». Iилма-популярни альманах.
8.35, 9.35 — Iалам довзар. 5 класс. Хаоттами цун прогнозировани.
8.55, 9.55 — «Мастер. Маргарита. Испански метталара даьхкарь Iилма-популярни фильм.
9.05 — Испански мотт. 1-ча шеоа Iомабеоашта.
10.05 — Испански мотт. 2-ча шеоа Iомабеоашта.
10.35, 11.35 — Физика. 8 класс. Болт беш я электрически ток.
11.05 — Массанена йола педагогика. Мишта хила йоагIа исторически образовани. 2-гIа дакъа.
12.05 — А. Глазунов. Концертни вальс.
12.15 — РСФСР халкъа депутатий аргIана йоацача Съезде.
12.25 — ШозлагIа хьахьокхача телефильма премьера «Вай беранта дола цIа». 4-гIа серин. «Экзаменаш».
13.25 — Ритмически гимнастика.
13.55 — Илли доаних В. Готовцевас.
14.15 — РСФСР халкъа депутатий аргIана йоацача Съезде.
16.45 — Передачай программа.
16.50 — Фу хьех дино ихетам луш (гIалгIай меттала).
17.30 — Рынкана лостам тел сомо.
18.00 — Фильм-реклама.
18.05 — «Дега уйлаш иллечу йоттаргья аз...» Самодеятельни илле телефестиваль.
19.40 — Мультфильм.
19.50 — Информационно-публицистически программа.
20.40 — Илли оал Алимсултанова Имама.
21.00 — Хоккей. СССР чемпионат. Динамо (Москва) — ЦСКА. 2-гIеи, 3-гIеи периодаш.
21.40 — СССР Лакхехьарча Совета сесси.
22.10 — РСФСР халкъа депутатий аргIана йоацача Съезде.

30 НОЯБРЬ

ПIАЬРАСКА

I ПРОГРАММА

6.30 — 120 минут.
8.30 — «Самгин Климa ваxар». Художественни фильм. 14-гIа серн.
9.45 — «...Яхайтта шу даланза а боккхагIа а».
10.30 — Эфире музыка. Ведущи С. Бэлза.
12.30 — Ха.
15.30 — ТСН.
15.45 — «Мух боацача ханара таллгIеш». Тихоокеанска форда йистерча экологически проблемех дола документальни фильм.
16.15 — «Храмага бода никъ». Тверерча саводелгало академически хорий 1 фестивале дакъалоацарех дола концерточерк.
16.35 — «Телезюко». Журнал.
17.10 — «Рок-урок». Хьелетаршта йола музыкални программа.
17.55 — Политически диалогаш. «Галерея».
18.55 — «Самгин Климa ваxар». Художественни фильм. 14-гIа серн.
20.00 — «ВИД» хьахьокх: «Программа-500». Капитал-шоу. «Тамаший аре».
21.00 — Ха.
21.40 — «Коллаж».
21.45 — СССР правительстве.
21.55 — «Из хиннад... из хиннад...».
22.15 — «ВИД» хьахьокх: «Взгляд». «Веди». «Синематограф». МТВ. Перерыве (23.55)— ТСН.

II ПРОГРАММА

8.00 — Iуйрийнара гимнастика.
8.15 — Дешара программа. Iалама къайленаш. Iилма-популярни альманах.
8.35, 9.35 — Истори. 5 класс. Ленин — Коммунистически партн вIашагIеллар.
9.05 — Английски мотт. 1-ча шеоа Iомабеоашта.
10.05 — Английски мотт. 2-ча шеоа Iомабеоашта.
10.35, 11.35 — Географ. 6 класс. Лоаташ шаьреташ.
11.05 — «Юхьанца дар...». Iилма-популярни фильм.
12.05 — «Вонккха саго отт мишта бехкаб». Мультфильм.
12.15 — РСФСР халкъа депутатий аргIана йоацача Съезде.
12.25 — ШозлагIа хьахьокхача телефильма сеанс. «Вай беранта дола цIа». 5-гIа серн. «ГIайгIане кьонах».
13.25 — «Кlай анст» яхача документальни фильма премьера.
13.55 — «Хьо аз аравала везар, артист». Любови Виктории Анисимовгlар.
14.15 — РСФСР халкъа депутатий аргIана йоацача Съезде.
17.15 — Передачай программаш.
17.20 — Бlаьстен лерхIамаш а гуйранара йоархIамаш а (нохчий меттала).
17.50 — Музыкальни открытка.
17.55 — Фильм-реклама.
18.00 — Маьхашца нийсъя экономика: раьзавар а раьзвоацар а. Духхьалара эфир (гIалгIай меттала).
19.00 — Информационно-публицистически программа.
20.00 — «Бийса даьхъала хийла шун, бераш». «ХIаьта тхога...».
20.15 — «Пхеннена тIатоха итт». Факташ комментареш.
20.30 — Оаш тхога яздаьдар.
21.00 — Фигурни ког-соапоташ хаххар. Дунен халкъашта юкъера яхьаш. Шишшане цхьана хаххар. Произволни программа. Одессера программа.
21.45 — СССР Лакхехьарча Совета сесс.
22.15 — РСФСР халкъа депутатий аргIана йоацача Съезде.

РАДИО

ЕРА.
29 НОЯБРЬ

7.30 — Муамаш. Корта бола къамаьл.
7.40 — Объявленеш.
7.50 — 8.00 — Музыка. Хаоттам.
8.15 — Передачай программа.
8.20 — Республикански газетий обзор.
8.30 — 9.00 — Нохч-ГIалгIай музыка концерт.
11.15 — Цхьаккха вицвеннаваш, цхьаккха дициеннадац (нохчий меттала).
11.30 — Рынка перспектива: вай лоалахой опытацара.
11.45 — 12.00 — Рейса эффект (гIалгIай меттала).
15.15 — Передачай программа. Хаоттам.
15.16 — Музыка.
15.30 — Перестройка: практически гIулаккхий ха (гIалгIай меттала).
15.45 — 16.00 — Рынка перспектива: вай лоалахой опытацара. Йистеоалар.
18.00 — Керда хоамаш.
18.10 — Керда хоамаш (нохчий меттала).
18.20 — Керда хоамаш (гIалгIай меттала).
18.30 — 19.00 — Концерт.

ПIАЬРАСКА.
30 НОЯБРЬ

7.30 — Муамаш. «Юртара Iуйренаш».
7.45 — Объявленеш.
7.55 — 8.00 — Музыка. Хаоттам.
8.15 — Передачай программа.
8.20 — Республикански газетий обзор.
8.30 — «Къоначар оазаш» (гIалгIай меттала).
8.50 — Музыка.
11.15 — 12.00 — Вайча дийнахьа денз 80 шу дузаш. М. Мамакаева илле кхоллам.
15.15 — Передачай программа. Тха интервью.
15.31 — «ЦIе сийгаш» (гIалгIай меттала).
15.46 — 16.00 — Музыка.
18.00 — Керда хоамаш.
18.10 — Керда хоамаш (нохчий меттала).
18.20 — Керда хоамаш (гIалгIай меттала).
18.30 — 19.00 — Бегаш беш доаха иллеш халхараш.

«СВЕТ» Газета Чечено-Ингушского рескома КПСС, Верховного Совета и Совета Министров Чечено-Ингушской Республики

НАШ АДРЕС: 364907, г. Грозный, ул. Маяковского, 92. Телефоны: редактора — 22-45-57; заместителя редактора — 22-53-12, 22-75-78; промышленности и транспорта — 22-75-81; 22-65-01; агропромышленного — 22-85-07; ответственного секретаря — 22-84-68; отделов: идеологического — 22-47-84, 22-90-66; культуры — 22-64-75; 22-54-04; писем — 22-85-64; машинописное бюро — 22-89-51; корректорская — 22-89-88.

«Грозненский рабочий» издательства типографи, Маяковска, 92. Типографиз издательства «Грозненский рабочий», ул. Маяковского, 92. Заказ № 3202.

Газет арадувл шинареи.
ереи, шоаттеи деношка